



República Argelina Democrática y Popular

Ministerio de la Enseñanza Superior y de la Investigación Científica

Universidad Abou Bekr Belkaid-Tlemcen

Facultad de Letras y Lenguas

Departamento de Francés

Sección de Español

Trabajo de Fin de Máster

En

“ Literatura y Civilización ”



**La Doña Isabel de Solís Reina de
Granada (Siglo XV)**

Elaborado por :

REMIK Marwa

Dirigido por :

BELKHATIR Boumediene

Miembros del Tribunal:

- | | | | |
|------------------------------------|-------|------------|------------------------|
| 1. Sn BENSAPHLA TANI Sidi Mohammed | Cated | Presidente | Universidad de Tlemcen |
| 2. Sn BELKHATIR Boumediene | Cated | Director | Universidad de Tlemcen |
| 3. Sn BENMAAMMAR Fouad | MCB | Vocal | Universidad de Tlemcen |

Curso Académico:2022-2023



República Argelina Democrática y Popular
Ministerio de la Enseñanza Superior y de la Investigación Científica
Universidad Abou Bekr Belkaid-Tlemcen
Facultad de Letras y Lenguas
Departamento de Francés
Sección de Español
Trabajo de Fin de Máster
En
“ Literatura y Civilización ”



Elaborado por :

REMIK Marwa

Dirigido por :

BELKHATIR Boumediene

Miembros del Tribunal:

- | | | | |
|------------------------------------|-------|------------|------------------------|
| 1. Sn BENSAPHLA TANI Sidi Mohammed | Cated | Presidente | Universidad de Tlemcen |
| 2. Sn BELKHATIR Boumediene | Cated | Director | Universidad de Tlemcen |
| 3. Sn BENMAAMMAR Fouad | MCB | Vocal | Universidad de Tlemcen |

Curso Académico:2022-2023

Agradecimientos

En primer lugar, doy las gracias a ALLAH por brindarme la fuerza, amor, sabiduría y paciencia para realizar esta investigación, por su apoyo en los momentos más difíciles.

Luego, agradezco muchísimo al señor BELKHATIR Boumediene por su constante ayuda y por su inmenso esfuerzo durante la elaboración de mi TFM. Por otra parte, le agradezco también por sus consejos y sus orientaciones durante el tiempo que hemos pasado con él.

Al final, mi gran agradecimiento y respeto a todos los profesores de la sección de español los que han tenido un papel muy importante en nuestro progreso durante los cinco años de nuestro camino universitario.

Dedicatoria

A mis queridos padres y a mi tía, por todas sus oraciones, sus sacrificios, por su amor y su apoyo a lo largo de mis estudios.

A mis hermanas Manal e Ikhlas y a mi querido hermano Boumediene.

A todos mis compañeros/as y amigos/as de la Universidad de Tlemcen.

A todos ellos este trabajo, que sin ellos, no hubiera podido ser.

Índice

Introducción.....	1
Capítulo I: El Reino Nazarí de Granada.....	
1.1. Definiciones y Geografía.....	4
1.2. La Política Del Reino Nazarí de Granada.....	7
1.2.1. La ordenación administrativa política del territorio Nazarí.....	8
1.2.2. El territorio Nazarí y la Dinámica sociopolítica.....	9
1.3. La Sociedad del Emirato Nazarí de Granada.....	10
Capítulo II: Isabel de Solís Reina de Granada.....	
2.1. Isabel de Solís antes el cautiverio.....	15
2.2. Isabel de Solís después del cautiverio.....	18
2.2.1. El lucero del alba.....	20
2.2.2. Consorte del emir Granadino.....	21
2.3. La reina destronada.....	22
2.4. Visiones de algunos autores sobre el fin de la Historia.....	25
Conclusión.....	27

Bibliografía

Anexos

Introducción

Introducción

El Reino Nazarí de Granada fue el más longevo de los reinos musulmanes de Andalucía, y fue capaz de alcanzar notables éxitos iguales a los éxitos de los imperios que lo precedieron y lo superaron. Los gobernantes de Granada lograron mantener la paz en su reino en un momento crítico, ya que los reinos europeos buscaron en cierto modo derrocar a Granada porque la caída de Córdoba lo animó a acabar con el dominio islámico en Andalucía. Granada fue bautizada como la Andalucía Menor, donde se reunieron bajo su sombra los restos del derrumbado estado de Andalucía, al que emigraron un gran número de musulmanes tras la caída de sus emiratos en manos de los cristianos y el emirato de Granada, gracias a la inteligencia de sus gobernantes, permaneció durante unos doscientos cincuenta años. El sultanato logró alcanzar una gran prosperidad en todos los ámbitos económicos gracias a su favorable ubicación geográfica. Tras múltiples sucesos y Durante una de las luchas entre los musulmanes y cristianos, Hubo muchas esclavas que fueron capturadas por los nazaríes después de su victoria. Entre ellas tenemos la criada cristiana Isabel de Solís, Unajoven llevaba a Granada como dama de honor en La Alhambra gracias a su belleza y Como hadejado su huella en el mundo Andalusí. Isabel se casó con el rey de Granada y ejerció una fuerte influencia sobre su marido. Esta mujer jugó un papel muy importante en los últimos momentos de Granada y tuvo un impacto en la cohesión del Reino Nazarí de Granada.

Hemos basado nuestra investigación en la hipótesis siguiente: Isabel de Solís fue una mujer valiente y astuta que supo jugar sus cartas para mantener su poder y estatus en la corte de Granada.

Introducción

La motivación detrás del análisis de este trabajo puede ser comprender mejor el papel de las mujeres en la toma de decisiones políticas y sociales en un contexto histórico específico porque Isabel de Solís fue una de las pocas mujeres que ocuparon un cargo de importancia en una época en la que la mayoría de las mujeres no tuvieron acceso a la educación o a puestos de poder.

Además, Isabel de Solís también fue conocida por haber sido mecenas de las artes y la literatura. Su corte fue un centro cultural importante en Granada y ella misma escribió poesía. Su vida y obra fueron un testimonio del florecimiento de la cultura en Granada antes de la conquista.

Esta mujer vivió en una época clave de la historia de España, durante la Reconquista. Su vida proporciona una visión sobre las dinámicas políticas, culturales y sociales de ese momento y cómo afectaron a la vida de las personas.

En este sentido, Nuestro trabajo titulado “ La Doña Isabel de Solís Reina de Granada ” tiene como objetivo analizar los acontecimientos más relevantes de la vida de Isabel y saber cómo esta mujer cristiana se convirtió de una dama de honor a una reina.

Para alcanzar nuestros objetivos, nuestra problemática será la siguiente: ¿Quién fue Isabel de Solís y qué hizo para ser la reina de Granada durante el siglo XV?

A partir de ahí: nos proponemos responder a una serie de preguntas:

¿Qué condiciones familiares vivió Isabel de Solís

¿Cómo se conocieron Isabel de Solís y el rey Muley hacen de Granada?

Introducción

¿Por qué se dice que Isabel de Solís fue una de las mujeres más influyentes en la historia de Granada?

¿Cuál fue el destino de Isabel de Solís después de la muerte del rey Muley Hacén?

Para responder a estas preguntas, estructuraremos nuestro proyecto en dos capítulos, siguiendo una metodología de investigación histórica descriptiva y analítica.

El primer capítulo será " El Reino Nazarí de Granada "constará de tres partes: las definiciones y geografía, la política del Reino Nazarí de Granada y la sociedad del Reino Nazarí de Granada.

El segundo Capítulo titulado " Isabel de Solís Reina de Granada " constará de cuatro partes: Isabel de Solís antes el cautiverio, Isabel de Solís después el cautiverio, la reina destronada y visiones de algunos autores sobre el fin de la historia.

En cuanto al método formal utilizado para la elaboración de este trabajo será el método APA internacional sexta-séptima edición.

Este trabajo se basa sobre diferentes fuentes en español, árabe y francés, y para los sitios Web, hemos utilizado el cortador de URL, GOO.SU (<https://goo.su/page/acortador-de-url>).

Capítulo I

El Reino Nazarí de Granada

El Reino Nazarí de Granada

La caída del ejército de Almohade en la batalla de las Navas de Tolosa en 1212 propició el surgimiento de nuevos Reinos de Taifas, siendo los más importantes fueron las taifas de Murcia, Valencia y de Arjona que rápidamente fueron derrocadas por los conquistadores de castilla, quedando únicamente El Reino Nazarí de Granada que fue establecido por los Banu Nasr¹ una dinastía de origen árabe (<https://goo.su/bCHwRO>).

1.1. Definiciones y Geografía

El Reino Nazarí de Granada igualmente se denomina Emirato o Sultanato de Granada se considera como el último Territorio Musulmán de La Península Ibérica que permaneció baja la edad media. Fue establecido en 1238 por el Nazarí Muhammad Ibn Yusuf Ibn Nasr conocido como Muhammad I, Con capital en la ciudad de Granada , aunque su posición original de poder estaba en Jaén, Unos años más tarde el monarca nazarí transformó su cortea Granada porque estaba alejada de la frontera castellana y bien preservada por los montes también tenía mucha agua y dominaba una fértil pradera que le facilita todo lo que necesita (<https://goo.su/zAz7kZX>).

Geográficamente El reino de Granada se ubica en la zona sur de la Península Ibérica comprendió todo el territorio que en la actualidad corresponde a las provincias de Málaga, Granada y Almería, así como partes de Jaén y Cádiz (<https://goo.su/zAz7kZX>).

¹ Los banu Nasr: Denominaron también Los Banu al –Ahmar , fueron una dinastía gobernante del último estado musulmán de la Península Ibérica, que se convirtió en una entidad política independiente entre el año 1232 y 1492(<https://goo.su/9IKZp1>).

Figura 1. Territorio del Reino Nazarí



Fuente: <https://goo.su/zAz7kZX>

El reino estaba separando en distritos territoriales y administrativos llamados tahas² ya la frontera entre el reino de Granada y el territorio de la corona de castilla se le conoce comola banda morisca³ .El emirato logró alcanzar una gran prosperidad en todos los ámbitos económicos gracias a su favorable ubicación geográfica (<https://goo.su/ZFsalt>).

²Tahas: Plural de taha. Es una palabra de origen árabe. En el Reino nazarí de Granada, era el nombre de una división territorial correspondiente a un distrito o comarca (<https://goo.su/cGOJ>).

³La Banda Morisca: fue la frontera dispersa y cambiante que separaron durante siglos los reinos del norte y del sur de la península (<https://goo.su/05N5Y>).

Capítulo I

Durante su gobierno, Granada se convirtió en un centro de cultura y arte. Los nazaríes impulsaron el desarrollo de la arquitectura, la pintura y la literatura. La ciudad también fue un importante centro comercial, ya que se convirtió en un puerto de tránsito de productos comerciales de todos los países de la región. Granada asimismo fue uno de los principales centros de intercambio de conocimientos en los campos de la medicina y la ciencia, Además de eso los nazaríes fomentaron la enseñanza de las matemáticas, la astronomía y la filosofía (<https://goo.su/a8cffS>).

La Dinastía Nazarí también conocía por su tolerancia religiosa. Musulmanes, judíos y cristianos convivían pacíficamente en la región, lo que les permitía vivir en paz y armonía. Esta tolerancia religiosa quedó reflejada en la arquitectura de la época, ya que las mezquitas, sinagogas e iglesias construidas durante el reinado de los nazaríes eran muy parecidas entre sí (<https://goo.su/a8cffS>).

La caída del reino nazarí de granada por los Reyes Católicos en el año 1492 puso fin a una era muy importante en la historia de España y señala el comienzo de una nueva época para la religión católica y eso demostró el fin de un período de paz y tolerancia religiosa que había vivido el reino nazarí durante su mandato. Aunque el reino nazarí de Granada ya no había existido, su legado sigue vivo en Andalucía. La arquitectura, la cultura y el idioma de la región aún están influenciados por la presencia de los nazarenos. Hoy en día, Granada es una de las ciudades más visitadas de España y es un destino favorito para los turistas que quieren disfrutar de la rica historia y de la cultura (<https://goo.su/a8cffS>).

1.2. La política del Reino Nazarí de Granada

La política puede ser pensada como una práctica colectiva de los miembros de una Sociedad para resolver los conflictos entre grupos. Y durante el periodo del Reino Nazarí la política se puede considerar como la razón más importante de la caída de Granada (<https://goo.su/wOOer>).

El linaje⁴ fue la vía casi única a través de la cual la sociedad granadina penetró en los órganos de régimen y los controló, además, Granada como los otros países peninsulares, comprendió en el siglo XV muchas irregularidades en la sucesión del trono y en la lucha de la nobleza y la monarquía, pero su organización política fue mucho más débil y no pudo tolerar a las violencias que la hicieron objeto de los grupos sociales que lucharon por el mando y por este proceso de la descomposición interna aclaró la muerte del imperio así como la creciente presión militar castellana a lo largo del siglo (<https://goo.su/wOOer>).

Los emires nazaríes recibieron muchas veces el apodo de sultanes o, en las fuentes cristianas, el de reyes y la manifestación más perfecta del gobierno absoluto de un emir fue su derecho a designar sucesor, aquí la costumbre hacía ley, no debió haber ordenamiento escrito, pero lo lógico para la tradición política musulmana fue que al padre le sucediese en el mando su hijo varón mayor y así ocurrió en Granada, pero no se trató de un derecho indiscutible (<https://goo.su/wOOer>).

⁴ El linaje: es la línea de descendencia o ascendencia ilustre de una persona. Este concepto es particularmente aplicable a las familias aristocráticas. el linaje se puede rastrear a través del análisis genealógico. Muchas veces el acceso a esta información es importante para la sucesión de derechos, bienes y propiedades (<https://goo.su/JiPuNT>).

1.2.1 La ordenación administrativa política del territorio Nazarí

Primero, el poder de los emires pudo perfeccionarse con más perfección mediante el trabajo que ejercieron sus colaboradores los visires, en Granada no fue acostumbrado la existencia de un gran visir ni del trabajo compenetrado de varios visires, sino que fue más Normal que un solo visir ejerció el gobierno: su designación o destitución provinieron de la voluntad del emir, sin que hubo derecho escrito que lo regulase, pero mientras ejercieron el cargo, su poder fue casi autoritario porque disfrutaron de la confianza y la amistad de su señor aunque el caso más apropiado del visirato implicó la delegación universal de poderes, el visir transformó y hizo cumplir las órdenes del emir, organizó toda la administración, redactó los decretos y la correspondencia oficial, fue el jefe de la diplomacia y de la parte del Ejército formada por granadinos, nombró a muchos de los encargados de administrar justicia, pues no pudo darse la delegación universal si el visir no fue jurisconsulto, manejó buena parte del tesoro público; con mayor frecuencia se daba que el visir fue delegado del sultán para ciertos ramos o asuntos y debió consultarle con frecuencia antes de tomar decisiones "visirato de ejecución" (<https://goo.su/wOOer>).

Los visires acostumbraron ser amigos personales de los emires, y éstos acostumbraron dirigir los golpes más duros a sus enemigos políticos a través de los visires, de ahí que estos padecieron la enemistad de los linajes que dominaron el país (<https://goo.su/wOOer>).

En seguida, otra fuerza influyó en la vida política de Granada fue la religión, aparte de imponer su ley y costumbre al gobernante, su deber se dejó sentir en la administración de justicia, también, la existencia de unos órganos de justicia civiles y profanos no fue lógica, porque los cadíes y sus ayudantes tuvieron una fuerte formación teológica y la aplicaron a la Legislación, basada siempre en la "Sunna" y en sus interpretaciones (<https://goo.su/wOOer>).

La independencia de los cadíes con respecto al emir no fue total, pero grande, y fue así porque tuvieron detrás todo el poder de los faquíes⁵, “religiosos”, quienes, en el siglo XV, llegaron a dictar política con sus opiniones, opuestas fieramente a todo emir que buscó el sometimiento a Castilla (<https://goo.su/wOOer>).

1.2.2. El territorio Nazarí y la Dinámica sociopolítica

Uno de los deberes fundamentales del rey fue preservar y proteger el territorio islámico Nazarí para asegurar la permanencia y el libre tránsito de la población sin exponer sus vidas ni sus bienes. Esta tarea la debió realizar con ayuda de funcionarios leales y capacitados para confiarles las funciones requeridas para la vertebración del territorio, en este caso, y para la administración de los recursos financieros (Rovira, 2006, p.272).

La dinámica sociopolítica analizada desde el territorio en el que reside la población se estudia en este caso atendiendo a una visualización geográfica del poder establecido y de la autoridad ejercida, de tal manera que tengan cabida los organismos de la administración civil, militar y judicial que vertebran el territorio controlado por la autoridad central. El grado de adhesión a la corona puede convertirse en uno de los factores de la identidad territorial de una región en un contexto histórico determinado, lo cual no ayudaría a diferenciar una entidad territorial de carácter estatal del conjunto del territorio granadino. De aquí se llega al modelo Poliarquías, cuyo planteamiento a nivel sociopolítico pretende generar un discurso sobre estructuras dinámicas de vertebración de la región andalusí (Rovira, 2006, p.272).

⁵ Alfaqú: palabra de origen árabe, se refiere a los sabios musulmanes

La idea principal que pudimos sacarla de este título fue que, el estado se organizó en función de un poder hegemónico convertido en autoridad justificada para ejercitar el dominio sobre una población residente en un territorio. El dinamismo de este triángulo apareció de la variación de cualquier de los componentes que compusieron sus vértices⁶, de tal manera que la reestructuración involucrar engendrar una realidad oficial de distintos Signos políticos, y por otro lado, la administración del distrito Nazarí se pudo analizar desde dos ámbitos distinguidos: el ámbito de acción del caíd y el ámbito de acción del cadí (Rovira, 2006, p.272).

Esta diferencia permitió examinar el dinamismo socio- político desde la perspectiva territorial sin entrar en el debate sobre las funciones y las responsabilidades particulares de los encargados de administrar justicia recaudar los impuestos, mantener el dominio territorial y defender las fortalezas de cada comarca granadina o bien Nazarí. De esta manera, el caíd fue el representante de las autoridades en asuntos no legales y religiosos, mientras que el cadí se ocupó de este aspecto de la administración local (Rovira, 2006, p.272).

1.3. La sociedad del Reino Nazarí de Granada

La población del reino de Granada, Fue una mezcla de razas y religiones. Árabes, sirios, Bereberes, indígenas preislámicos "mozárabes y muladíes", judíos e incluso negros importados como esclavos, conformaron el repertorio étnico del país. Así, tras siglos de mestizaje, los tipos humanos resultantes fueron más oscuros que el resto de la población peninsular (Wert, 1994, p.13).

Los que tuvieron los asentamientos más antiguos fueron de origen árabe y sirio desde la conquista musulmana en el siglo VIII, y junto con algunos muladíes o musulmanes de origen latino-gótico, formaron el grueso de la aristocracia (Wert, 1994, p.13).

⁶ Vértice: Punto en que se unen los segmentos que originan un ángulo (<https://goo.su/TQIf>).

Capítulo I

Los bereberes siguieron llegando a lo largo de la historia del Reino Nazarí por motivos militares y económicos. En primer lugar, hubo que señalar que la debilidad militar de Granada frente a sus agresivos vecinos de Castilla la llevó a menudo a buscar ayuda en las naciones musulmanas del norte de África, como ya hubimos hecho con los almorávides y los almohades. Pero también se tiene en cuenta que Granada fue un lugar para estas ciudades que ofreció mayores perspectivas económicas, tierras más fértiles y Mercados más dinámicos y activos que su lugar de origen (Wert, 1994, p.13).

En los siglos XIII, XIV y XV, los judíos del Mediterráneo Occidental formaron un grupo bastante móvil tanto en áreas cristianas como musulmanas. En muchos casos, su establecimiento en Granada procedió a la invasión musulmana. El núcleo original de la ciudad, situado en la colina de Torres Bermejas⁷, se denominó "Garnata al-Yehuda", "Granada de los judíos" desde su fundación en el siglo VIII, y Tras la cruenta persecución de los judíos en el reino cristiano en 1391, muchos buscaron refugio bajo la protección que les ofreció Mohamed V⁸, rey de Granada (wert, 1994, p.13).

En cualquier caso, no fueron muy numerosos, algunos autores cifraron su número en unos 3.000 y se dedicaron principalmente a actividades urbanas: los que comerciaron con los genoveses vivieron en las ciudades costeras, mientras que los artesanos vivieron en la capital (wert, 1994, p.13).

⁷ Torres Bermejas: Torres Bermejas fue una de las primeras fortificaciones militares de la ciudad. Fue conectado por una muralla a la Alcazaba en el siglo XI, y los dos estuvieron conectados por las murallas de Granada. Las murallas descendieron desde las Torres Bermejas hasta la Puerta de las Granadas y se elevaron desde allí hasta la Alcazaba (<https://goo.su/lkIzU>).

⁸ Mohamed V: Muhammad ben Yusuf nació el 4 de enero de 1339 y ascendió dos veces al trono de Granada. El primero fue de 1354 a 1359, y el segundo de 1362 a 1391. Fue ascendido a administrador jefe del Sultanato Nazarí a los 16 años tras el asesinato de su padre, el emir Yusuf I. En agosto de 1359, su medio hermano Ismail, hijo de la esclava Mariam, lo derrocó con el apoyo del resto de la familia y los altos mandos del ejército. Consiguió escapar y refugiarse en Guadix, cuyo gobernador le fue fiel. De esta ciudad pasó al Sultanato de Fez, en respuesta a la invitación de su aliado Abu Salim Ibrahim para enviarlo al exilio a la espera de su regreso a Granada. Tres años más tarde, en 1362, con la ayuda de su amigo y vasallo rey de Castilla, Pedro I, y del ejército norteafricano, regresó a Andalucía y se instaló en Ronda, propiedad de los Meriníes, desde donde consiguió recuperar el trono (<https://goo.su/xxzw12>).

Capítulo I

Por ejemplo, los judíos fueron muy buenos orfebres, pero también se dedicaron al trabajo por cuenta propia, sobre todo a la medicina, lo que en ocasiones les otorgaron una posición de privilegio frente a otras minorías (wert, 1994, p.13).

La población autóctona, que permaneció cristiana durante el dominio musulmán, los mozárabes, que fueron numerosos en la zona de Elvira y en otras partes de la actual provincia de Granada, tuvieron que emigrar casi en su totalidad al reino cristiano en el siglo XII, sin embargo, La mayoría de los topónimos de la Alpujarra⁹ tuvieron huellas de su pasado. Nombres de pueblos como Poqueira, Capileira, Ferreira o Pampaneira pertenecieron al romance mozárabe y fue muy parecido al gallego (wert, 1994, p.13).

Por último, algunas curiosidades son los "Helches", guerreros castellanos que se convirtieron al islam y sirvieron al Rey de Granada. Como veremos, jugaron papeles políticos y militares muy interesantes (Wert, 1994, p.13).

⁹ la Alpujarra: se considera como uno de los mejores paraísos naturales de granada , fue un valle situado en el sur de sierra Nevada conocido por su maravilloso paisaje , sus pequeños pueblos blancos de origen morisco , sus calles empedradas y por su pintoresca arquitectura , sin olvidar su artesanía típica : las jarapas (<https://goo.su/nJUXC5>).

Figura 2. Sociedad Andalusí

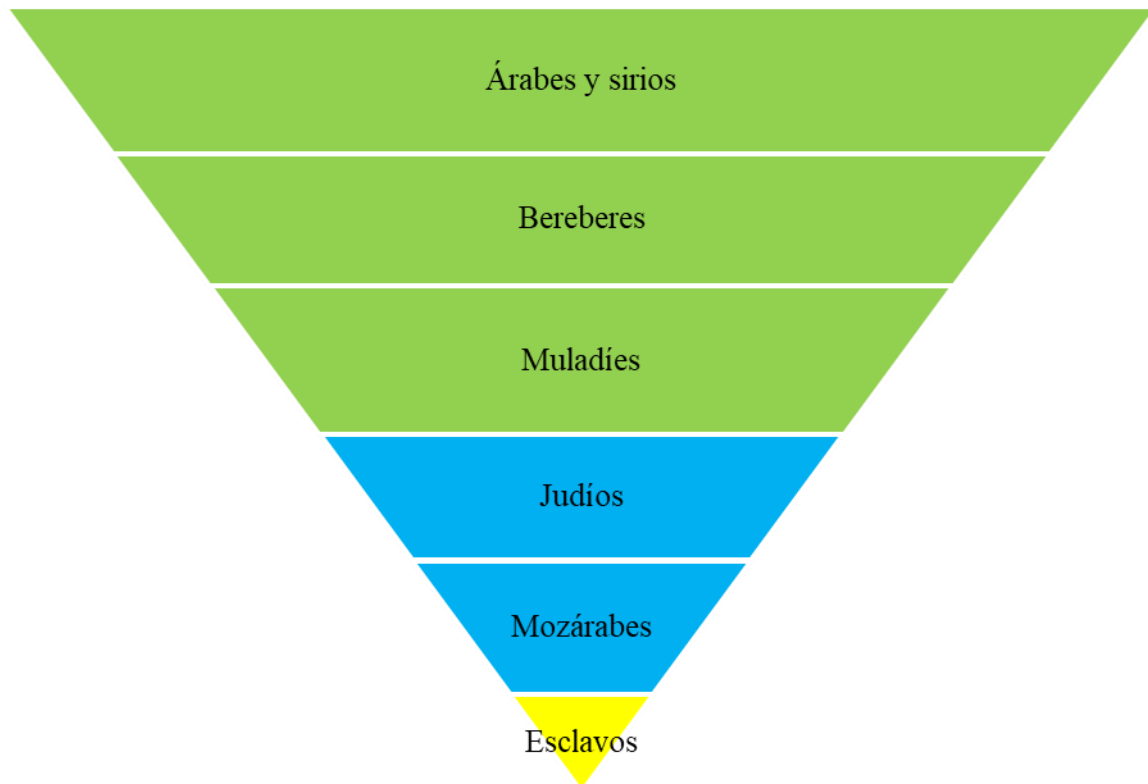

Fuente: <https://goo.su/kpSI>



Los musulmanes

- a) árabes y sirios: Ocuparon los principales puestos en el gobierno y recibieron las tierras más fértiles;
- b) Bereberes: Originarios del Norte de África, Participaron en la conquista, pero recibieron tierras de menos valor. Formados por pequeños señores humildes;
- c) Muladíes: Hispanovisigodos que se convirtieron al islam.



No musulmanes

- a) Judíos: vivieron en barrios a parte "juderías", dedicaron al comercio, tuvieron gran influencia social por su poder económico;

Capítulo I

b) Mozárabes: fueron la población cristiana que siguió practicando su religión, Dedicaron principalmente a la agricultura y la artesanía.



a) Los Esclavos: Trabajaron para la aristocracia y el ejército.

En conclusión, El Reino Nazarí de Granada dejó un legado histórico significativo en la Península Ibérica. Durante más de dos siglos, el reino logró mantener su autonomía frente a la presión de los reinos cristianos circundantes. Durante este período, se desarrolló una rica cultura y se produjeron importantes avances en diversos campos como la arquitectura, la literatura y la agricultura.

Capítulo II

Isabel de Solís Reina de Granada

Isabel de Solís Reina de Granada

2.1. Isabel de Solís antes el Cautiverio

Isabel de Solís Fue una de las mujeres que dejaron una huella en el mundo Andalusi y especialmente en el siglo XV. Fue la hija única del noble castellano Sancho Jiménez de Solís, Alcaide de Bedmar¹⁰ y comendador de la Higuera de Martos¹¹. Perdió a su madre al nacer y a los tres años, postrada en cama con una enfermedad que los médicos no pudieron curar y la vida de la niña corre peligro , el desesperado padre mandó llamar a una mujer mora¹² de nombre Arlaja conocida por sus ungüentos, conocimiento de las hierbas y encantamientos para ayudar su hija. Arlaja fue a Sierra Nevada¹³ y trajo muchas hierbas, raíces y bayas, que hizo comer a la pequeña (Rosa, 1839, p.10).

Pasaron las semanas y la mora no dejó a la niña sola, mientras rezó o quién supo qué Palabrotas y cháchara soltó entre canción y otra. Isabel se recuperó, y no quiso separarse de su Niñera, Quien se convirtió en la esposa de Sancho Jiménez y también dueña y responsable de la propiedad de Solís. Isabel creció en edad y en belleza, vivió una infancia tranquila rodeada de sirvientes y cuidadores, fue muy hermosa en apariencia y facciones, polifacética y muy inteligente y debido a que nació en una familia católica adinerada, obtuvo todas las manifestaciones de lujo, cultura y de arte (Rosa, 1839, p.11).

¹⁰ Bedmar: Fue considerada como uno de los municipios estables españoles, ubicada en la comarca de Sierra Mágina con una población de de 2.757 habitantes (<https://goo.su/mAYO>).

¹¹ Higuera de Martos: fue un municipio español situado en la provincia andaluza de Jaén, Situado a una altitud de 374 metros de la capital y a 40 kilómetros de distancia .tuvo una población de 707 habitantes y se ubicó en el suroeste de la comarca de la campiña . la agricultura y la industria petrolera fueron las principales fuentes de ingresos (<https://goo.su/DJVBg>).

¹² Moros: fue un término utilizado coloquialmente en España para referirse a los musulmanes, más concretamente a los que habitaron el Mediterráneo occidental durante la Edad Media (<https://goo.su/8LZe3>).

¹³Sierra Nevada: fue un macizo montañoso situado en la parte sur de la Península Ibérica y formó parte de las Montañas Béticas en la comunidad autónoma de Andalucía. Fue en la parte sureste de la ciudad de Granada, incluido el extremo occidental de la provincia de Almería (<https://goo.su/AdoX>).

A los 15 años se comprometió con Don Pedro Venegas que perteneció a los señores de Luque, una de las familias más ilustradas del Reino de Córdoba. Hubieron concertado ambos padres aquel matrimonio con la mira de unir dos casas y en el mismo tiempo por la felicidad de sus hijos (Rosa, 1839, p.12).

Figura 3. **Imagen de Isabel de Solís**



Fuente: <https://goo.su/Gp8f>

Capítulo II

Su niñera, desde que fue una niña, le contó ciertas historias sobre la hermosura de su Granada, los maravillosos paisajes, los placeres y delicias que recordó haber vivido allí, los frutos que siempre florecieron , sobre las nieves eternas , la agua clara como el oro, el huerto de Las Vegas y hasta el aire pareció invitar al amor. Todo esto hizo que Isabel se enamoró de Granada y quiso escapar para vivir allí, a pesar de que estuvo comprometida (Rosa, 1839, p.13).

Cuando Muley Hacen¹⁴ el nuevo rey de Granada se negó a pagar impuestos a la familia real de castilla, los cristianos empezaron a atacar el Reino de Granada. En venganza el hermano del sultán, Al Zagal¹⁵ empezó a liderar los ataques a castilla. Durante una de estas luchas, Isabel salió del castillo con otras doncellas para recoger flores fue capturada por los nazaríes de Granada como esclava y Tuvo casi 17 años (Rosa, 1839, p.13).

En esa época, fue conocido recuperar a los cautivos que provinieron de familias nobles. Sin embargo, a pesar de su noble nacimiento, su familia se negó a pagar el rescate debido a su anterior rebelión contra su padre, quien la condenó a vivir en un convento por el resto de su vida (Rosa, 1839, p.14).

¹⁴ Muley Hacen: fue el rey Nazarí de Granada, Nacido en granada en 1436 y creció bajo la protección de su padre, el sultán Abu Nasr Saad, fue el mayor de sus hermanos el Zagal y Yusuf .Su reinado fue desde 1464 hasta 1482.Falleció en octubre de 1485, Su cuerpo fue trasladado a la rauda de la Alhambra (<https://goo.su/SrY6>).

¹⁵ El Zagal: Su verdadero nombre fue Abu Abd Allah Muhammad Ibn Said, y se le conoció como El Zagal por su valentía, Reinó granada entre 1485 y 1486 con el nombre de Muhammad XIII. Cuando su sobrino Boabdil quitó el trono a su padre en 1482, El Zagal combatió junto a su hermano Muley Hacen en la guerra civil granadina. Se consideró como el mejor estratega de las tres personas que se disputaron el trono nazarí (<https://goo.su/ZndjWYG>).

2.2. Isabel de Solís después del cautiverio

Isabel de Solís fue tomada como prisionera, Primero fue vendida en un mercado de esclavos y después fue comprada por accidente por la sultana Aixa¹⁶, la esposa favorita del rey Muley Hacén y fue llevada al Palacio De La Alhambra de Granada. Fue encerrada en la torre de la cautiva que fue llamado en el siglo XVI como la torre de la ladrona o de la sultana, fue considerado como un ejemplo muy excepcional de la arquitectura nazarí de aquella época (Rosa, 1839, pp74-75).

Figura 4. La torre de la cautiva

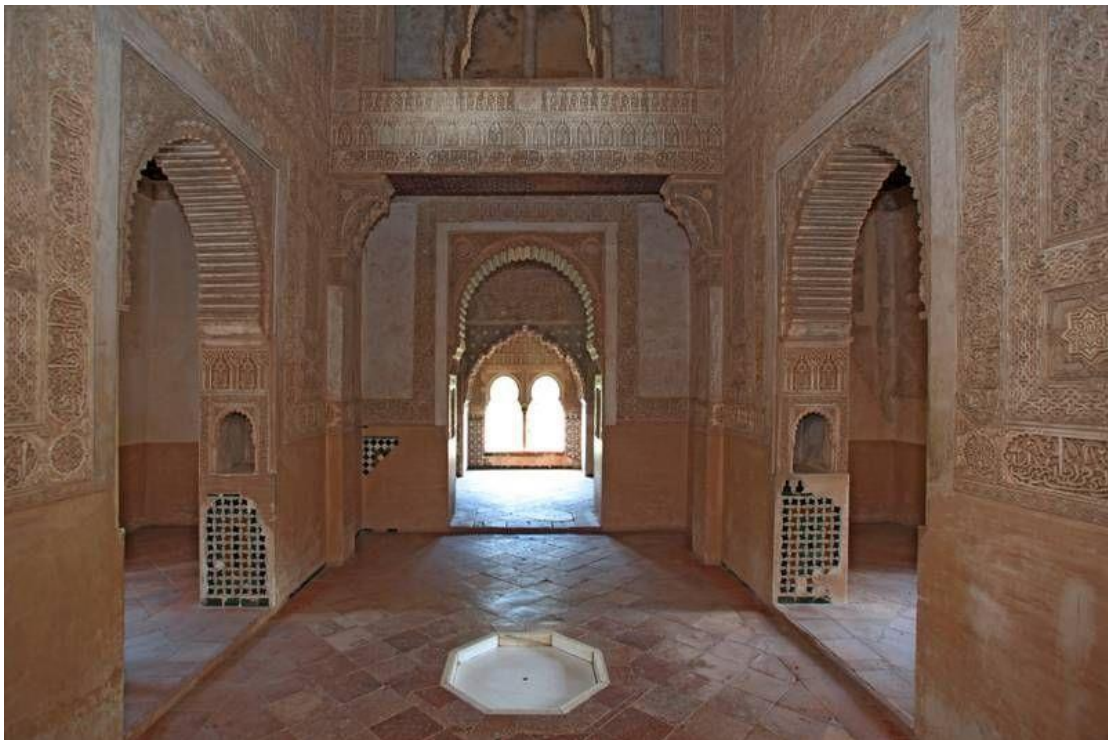

Fuente: <https://goo.su/qeOXou>

¹⁶ Aixa: fue la hija del rey Muhammad Ibn Al Ahmar, la esposa del sultán Muley Hacén y madre de Boabdil el Chico, el último rey moro de Granada. Fue conocida como Al hora que significa honesta. Fue una de las mujeres más célebres de la historia del Ándalus (<https://goo.su/pTH6>).

Capítulo II

Así comenzó la nueva vida de la bella Isabel, abandonada por su padre, alejada de su ciudad y de su familia. Aterró de lo que se convirtió, rezó en su religión católica y aceptó su destino con resignación (Rosa, 1839, p.75).

Figura 5. La torre de la cautiva



Fuente: <https://goo.su/d44Q0cL>

En aquella era reinó entonces el sultán Muley Hacen, y de todo su harén¹⁷ su favorita fue la reina Aixa, madre de Aixa y Boabdil. Cuando Muley Hacen tuvo noticia del encarcelamiento de Isabel y hubo escuchado de su impresionante belleza, no pudo menos que ir a ver a la cautiva (<https://goo.su/vuGie>).

¹⁷ Harén: También Se llamó Harem, fue un término empleado en el mundo Musulmán para referirse a un conjunto de mujeres que vivieron bajo la dependencia de un sultán o una persona de mucha poder y también sirvió para denominar el lugar donde residieron estas mujeres (<https://goo.su/ly7NN>).

Capítulo II

Cuando cruzó el umbral de la sala del palacio, Isabel se levantó y se puso frente a frente, lo cual sucedió, y se miraron y se enamoraron (<https://goo.su/vuGie>).

Figura 6. Miradas de amor entre el Rey y Isabel



Fuente: <https://goo.su/NppU89z>

Con el tiempo, encontró en ella una reacción favorable y apasionada, por lo que el rey y la esclava vivieron un amor que fue admirado en su época y que provocó muchas Disputas, incluso cruentas guerras entre las dinastías musulmanas de Granada (<https://goo.su/vuGie>).

2.2.1. El lucero del alba.

Aunque Isabel se adhirió a su religión cristiana, su amor por el rey la hizo cambiar su fe y sus creencias y se convirtió al islam con el hermoso nombre de Zoraida o Soraya que significa lucero del Alba (<https://goo.su/EXSE>).

2.2.2. Consorte del emir granadino

Soraya se casó con el rey y se trasladó a vivir en el palacio de Comares¹⁸, se convirtió en parte de su harén y como una de sus esposas favoritas en el palacio. La vida no fue fácil para Zoraida, con muchas mujeres luchando por la atención de Muley el Hacen y también no fue bien aceptada por la sultana Aixa (Rosa, 1839, p.170).

Con el paso del tiempo, dio a luz a dos hijos del rey Nasr ben Ali y Saad ben Ali. La influencia de Zoraida sobre el rey Muley Hacen fue aumentada. Especialmente sobre sus decisiones y comenzó a desempeñar un papel muy importante, no solo en la vida sentimental sino también en algunos asuntos de la gobernación. La oponente más peligrosa de la nueva favorita fue la sultana Aixa, una dama muy orgullosa de su linaje con una fuerte personalidad y testaruda, que buscó asentar el poder al futuro heredero del trono, su hijo Boabdil que se convirtió en el último rey moro de Granada (<https://goo.su/cPzgmL>).

Los temores de la sultana empezaron a aumentar, especialmente cuando Soraya dio a luz los dos niños, ya que los consideró posibles rivales en la sucesión del trono para su hijo Boabdil. De aquellas desconfianzas brotaron las confabulaciones y conspiraciones (<https://goo.su/cPzgmL>).

Todos los problemas e intrigas que hubo en el palacio, especialmente contra Zoraida solo hicieron que su amor fue cada vez más fuerte. Se le trajo muchos regalos, invitó a todos los sastres plateros y sederos a hacer ropas finas y joyas preciosas para su mujer y así se convirtió con excelencia la reina del reino nazarí de Granada. Soraya no solo desalojó a Aixa del corazón del rey, sino que también logró sacarla de su posición como sultana y amenazar el futuro de sus hijos (<https://goo.su/85Buq>).

¹⁸Palacio de Comares: fue la residencia oficial del soberano, fue creado por Yusuf I y formado por un conjunto de dependencias agrupadas en torno al Patio de los Arrayanes, con galerías porticadas en los extremos, en el norte hubo la Sala de la Barca y de los Embajadores, que ocupó el interior de la Torre de Comares, desde donde se dominó el valle del Darro (<https://goo.su/Z6X1B>).

Figura 7. Isabel de Solís Reina de Granada



Fuente: <https://goo.su/CSyx>

2.3. La Reina destronada

Hace unos años, el clan de los Abencerrajes¹⁹ de Granada sufrió una masacre ordenada por el padre del sultán Muley Hacén, en la que él también tomó parte. Al enterarse Aixa del odio del clan hacia el sultán y sus deseos de recuperar la Alhambra, Aixa se alió con ellos para apoyar a su hijo como próximo Sultán de Granada y pronto se produjeron muchos violentos entre las familias adversarias (<https://goo.su/V5NQ>).

¹⁹ Los abencerrajes: en árabe significa “hijos del sillero” unos guerreros provinieron del norte de África que jugaron un papel muy importante en las luchas con los cristianos. El clan se hizo muy cercano a algunos de los sultanes nazaríes, algunos de los cuales se convirtieron en las tropas de élite y guardaespaldas del sultán. Los Abencerrajes tuvieron su propio palacio dentro de las murallas de la Alhambra (<https://goo.su/n0keKM>).

Capítulo II

El rey intentó frenar el progresivo enfrentamiento y ordenó a Aixa y Boabdil que no salieron de la residencia. El rey logró sofocar una grave rebelión de los Abencerrajes, que luego reforzó degollando a muchos como castigos. Finalmente Aixa y Boabdil fueron liberados por sus seguidores y después fueron expulsados del castillo y se estalló la guerra civil (<https://goo.su/cPzgmL>).

Figura 8. Salida de la familia de Boabdil de la Alhambra

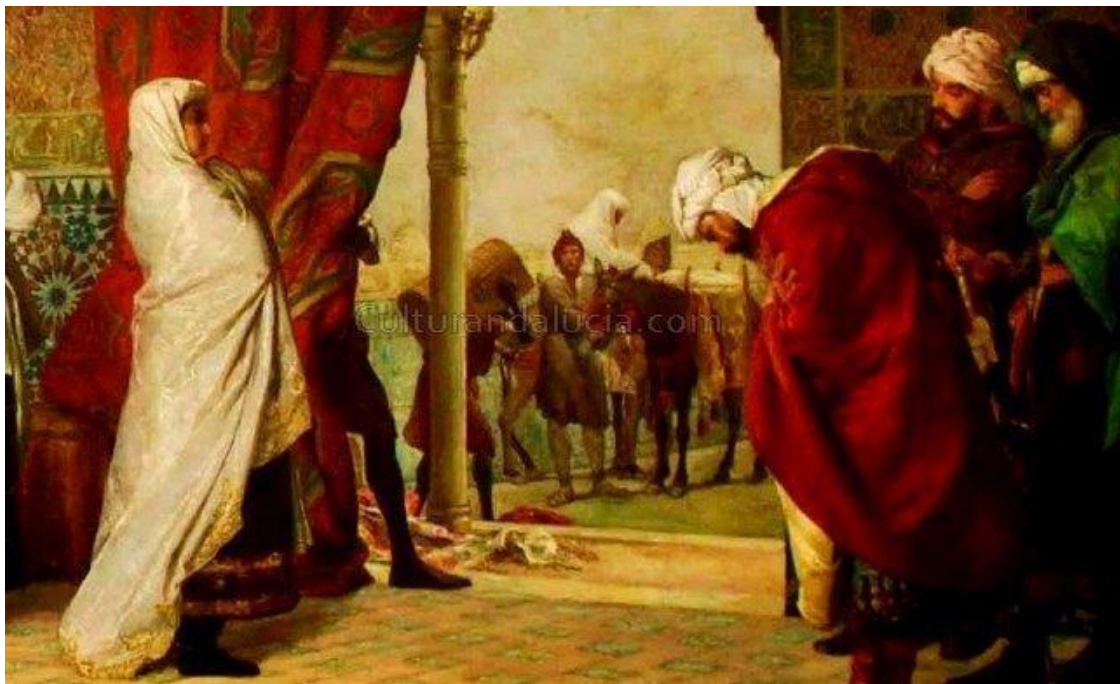

Fuente: <https://goo.su/CSyx>

Parece ser que algunos asesores muy cercanos del rey, se dieron cuenta de la gravedad de los hechos que pudieron perjudicar al reino nazarí a favor de los reyes cristianos, intentaron convencer con mucha prudencia a Muley Hacen que se mantuvo alejado de Zoraida, sobre todo cuando se tomaron decisiones que se reflejaron de manera negativa en los asuntos del gobierno. Sin embargo, el amor de Muley hace fue fuerte y aun apasionado y no quiso escucharlos (<https://goo.su/cPzgmL>).

Capítulo II

Siguieron muchos acontecimientos importantes, como la huida de Muley Hacen, la captura de Boabdil por parte de los cristianos, que exigieron un cuantioso rescate, y una guerra cruel entre los seguidores del padre y del hijo. El rey fue asistido por su hermano Abdallah al Zagal, señor del gran estado y general de su ejército (<https://goo.su/cPzgmL>).

Muley Hacen se sintió viejo y débil y abdicó del trono a su hermano Al Zagal. Esto aumentó el enfado de Aixa la Hora y prosiguió la guerra civil, una guerra fratricida en la que los opositores empezaron a utilizar la ayuda de los cristianos para castigar a sus adversarios, aunque pertenecieron al mismo pueblo y religión. Sin embargo, ambos ejércitos estuvieron cada vez más agotados y el asedio del ejército cristiano fue implacable (<https://goo.su/cPzgmL>).

Finalmente, Abdallah Al Zagal entregó sus hombres y posesiones a los Reyes Católicos Isabel I de Castilla y su esposo el rey Fernando II de Aragón. La resistencia de Boabdil terminó rápidamente y él también tuvo que rendirse. Fue el 2 de enero de 1492 la caía definitiva de Granada. La viuda Soraya había partido con sus hijos al exilio. Su marido había muerto en 1485 tras abdicar en su hermano al Zagal. Soraya renegó de su fe islámica y volvió a convertirse en cristiana, junto con sus hijos que tomaron los nombres de Juan y Fernando (<https://goo.su/MMwVMc>).

De hecho, el final de la victoria de la conquista cristiana coincidió con una guerra civil en el reino nazarí, en parte debido a una rivalidad entre las esposas del rey Muley Hacen, lo que llevó a algunos a acusar a Isabel de Solís de ser una farsante e impostora que lo hubo abandonado falsamente. La fe cristiana e introdujo la discordia en el harén real y, por lo tanto, en el palacio y el reino de su marido. Quizás esto fue solo una triste coincidencia, ya que muchos cronistas de la época creyeron que Zoraida amó al rey moro y luchó por él y por sus hijos, al igual que Aixa luchó por su hijo Boabdil (<https://goo.su/cPzgmL>).

2.4. Visiones de algunos autores sobre el fin de la Historia

Hay diferentes relatos de la enfermedad de Muley Hacén, que fue mayor, más enfermo y más desilusionado y finalmente abdicó a favor de su hermano El Zagal según Al-Maqqarí²⁰ o fue depuesto. El caso fue que en la primavera de 1485, Muley Hacén fue deportado y destronado a Salobreña²¹ y de allí a Almuñécar²² o a Mondújar, donde murió en el pueblo de Lecrín²³ (<https://goo.su/cPzgmL>).

También han aparecido diversas versiones sobre la salud de Muley Hacén. Los escritores españoles Capsali y Hernando de Baeza comentaron que fue cuerdo cuando asumió el gobierno durante este segundo y muy breve reinado (<https://goo.su/cPzgmL>).

²⁰ Al Maqqari; Ahmad ibn Muhammad al-Maqqari ; l-Abbas Ahmad ben Muhammad ben Ahmad ben Yahya al-Tilimsani al-Maliki Shibab al-din .Nació en Tlemcen en 1691 y murió en El Cairo .Fue un historiador y escritor argelino , Estudió el Corán y las humanidades bajo la dirección de su tío, Mufti de M'Sila. Al Maqqari fue autor de varias obras religiosas y literarias, pero su obra principal es una colección de historia y literatura musulmana en Al-Andalus titulada Nafh at-tib min gusn al-Andalus ar-ratib wa dikri wazirha Lisan Addin b (<https://goo.su/ID56ik>).

²¹Salobreña: fue uno de los pueblos costeros más bonitos de Granada. Situada en el corazón de la Costa Tropical, que recibió su nombre el litoral granadino, esta ciudad fue mucho más que playa y sol. Gran parte de la historia nazarí te esperó en Salobreña, con unos monumentos singulares y un sinfín de actividades que combinaron mar y montaña en perfecta armonía (<https://goo.su/T7zZg>).

²²Almuñécar: fue una localidad que se encontró en el corazón de la costa tropical a unos 80 km de la ciudad de Granada al norte y de Málaga al oeste, Con una población de 25.000 habitantes. Almuñécar ofreció un clima agradable durante todo el año (<https://goo.su/yUj5bwp>).

²³ Lecrín: fue un municipio español de la provincia de Granada, situado en el suroccidental de Sierra Nevada. fue limitado con las comarcas de la Alpujarra, la costa tropical, el temple y la vega de Genil. El Valle de Lecrín fue una zona de extraordinaria belleza natural, conocida por sus verdes paisajes de naranjos limoneros, almendros y olivos (<https://goo.su/qcdzTpr>).

Capítulo II

Sin embargo, el cronista árabe anónimo Nubdat al-Asr confirmó que el rey moro hubo comenzado a padecer la enfermedad, describiéndola en sus escritos como una epilepsia, que paulatinamente debilitó sus facultades, lo cegó y luego lo dejó parcialmente paralizado. Hinchado cuerpo, lo atribuyo al "castigo de Dios" por su mal comportamiento (<https://goo.su/cPzgmL>).

Algunos historiadores árabes apuntaron que la dama cristiana, muy cercana al rey de Granada, dueña de su intimidad en los momentos cruciales para el destino del reino, fue el arma más destructiva que tuvieron los cristianos para confundir, debilitar y finalmente caer El poder del último reino andaluz en la península. Se dice que Isabel fue, en realidad, una bella agente secreta de los cristianos, que les ayudó a reconquistar Granada, y sedujo a Muley Hacén que estuviera aturcido por las hermosas mujeres (<https://goo.su/cPzgmL>).

Lo que parece más probable es que Isabel fue enfadada por mal vista haber estado su amor entre mundos. Según el profesor Bartolomé Bennassar, fue condenada al ostracismo en el mundo islámico como una impostora "cristiana de Alá". Y, por otro lado, los cristianos también la miran con gran recelo, porque es una "traidora" del cristianismo. No se conocieron más datos biográficos sobre ella, excepto que estuvo en el exilio con su esposo y sus dos hijos en 1482, pero no se supo dónde murió más tarde. Pero sigue siendo una historia intrigante, incluso si el tema de la incompatibilidad entre las dos religiones fue un obstáculo en ese momento (<https://goo.su/cPzgmL>).

En conclusión, la vida de Isabel de Solís, es un relato fascinante de una mujer que desafió las convenciones de su tiempo y dejó una huella perdurable en la historia. Su belleza, astucia y determinación la llevaron desde ser una amante hasta convertirse en la esposa del rey y reina de Granada.

Conclusión

Conclusión

Para concluir, podríamos decir que Isabel de Solís desempeñó un papel muy importante en la historia de la dinastía Nazarí de Granada en el siglo XV. Hemos tratado una figura histórica y legendaria que ha sido objeto de fascinación e inspiración a lo largo de siglos y ha capturado la imaginación de muchas personas. Su legado como reina de Granada sigue siendo un recordatorio de la complejidad y la riqueza de la historia de España y de la coexistencia pacífica entre diferentes culturas y artes. Su papel como mujer líder y su capacidad para navegar en un entorno político y religioso complejo hacen de ella una figura admirable y fascinante.

A pesar de estas alabanzas, Isabel de Solís tuvo un impacto negativo porque sacudió el trono de Granada y lo derrocó. Por ella, surgieron disputas y conflictos en el palacio, así como ella incitó al padre en nombre de su hijo y de su esposa favorita, quien tomó el control y siguió luchando por la unidad del reino de Banu Al Ahmar con todas sus fuerzas.

Este tema que hemos analizado y desarrollado nos ha ayudado a entender mejor la sociedad y la política de la edad media en la península ibérica, especialmente en lo que se refiere a la relación entre los diferentes reinos y la influencia de las familias nobles. En segundo lugar, la historia de Isabel de Solís es un ejemplo de la posición de las mujeres en la sociedad medieval española y de cómo algunas mujeres lograron superar los roles tradicionales de género y ejercer un poder significativo en la política y la cultura de la época.

En cuanto a la hipótesis, estamos de acuerdo en que Isabel de Solís fue una mujer inteligente, astuta, valiente y ambiciosa, dispuesta a tomar riesgos, desafiar las expectativas y las normas de su época y hacer lo que fuera necesario para proteger sus intereses y sus hijos y también para lograr sus objetivos.

Conclusión

A lo largo de nuestra investigación, hemos encontrado dificultades, sobre todo la escasez de los libros sobre Isabel de Solís en nuestras bibliotecas locales, lo que nos llevó a trabajar en páginas Web y PDF.

Finalmente, esperamos que nuestro trabajo será útil para otros tipos de investigación.

Bibliografía

Fuentes electrónicas

a) Obras

1. QUESADA, M. (1979). *Granada historia de un país islámico (1232-1517)*. Gredos, Madrid. <https://goo.su/Ex1GaGr> Consultado 15-01-2023.
2. La Rosa, F. (1839). *Doña Isabel de Solís, Reina de Granada*. Tomás Jordán, Madrid. <https://goo.su/yprPf> Consultado 20-01-2023.
3. Wert, P. (1994). *El Reino Nazarí de Granada*. Akal. <https://goo.su/JeRW> Consultado 24-01-2023.

b) Artículos

1. Gallego, B. (Marzo 2017). *Isabel de Solís la concubina que reinó en la Alhambra*. <https://goo.su/VUV3> Consultado 25-02-2023.
2. Guerra, A. (05 febrero 2018). *El romance imposible del siglo XV entre el rey moro y una cristiana española*. <https://goo.su/eiuoa> Consultado 15-02-2023.
3. González, M. (08 febrero 2021). *La cautiva que reinó en la Alhambra*. <https://goo.su/SfnwdL3> Consultado 16-02-2023.
4. Redacción, E. (21 abril 2014). *Isabel de Solís y la fuga de Boabdil*. <https://goo.su/DPBk8O> Consultado 26-02-2023.
5. Torces, M. (14 mayo 2016). *La reina mora cristiana, Isabel de Solís*. <https://goo.su/PeuyvAz> Consultado 18-03-2023.

6. Valero, S. (14 septiembre 2012). *La cristiana reina mora, Isabel de Solís (siglo XV)*. <https://goo.su/6mdjR0> Consultado 14-03-2023.

7. Villagra, M. (18 octubre 2013). *Más Isabel - Isabel de Solís, una vida llena de enigmas*. <https://goo.su/KAAYeBI> Consultado 28-03-2023.

c) Periódicos

1. Francisco, M. (16 febrero 2022). El Reino Nazarí de Granada. *Okdiario*. <https://goo.su/a8cffS> Consultado 12-01-2023.

d) Trabajo de Grado y Tesis de Posgrado

1. Rovira, A. (2006). Dinamismo social en el Reino Nazarí (1454-1501) de la Granada islámica a la Granada mudéjar. Universidad de Granada, Facultad de filosofía y letras, Departamento de estudios semíticos. Tesis doctoral. <https://goo.su/jAZL> descargado 11-01-2023.

e) Videos

1. Biopic channel. (12 marzo 2018). Isabel de Solís, la esclava cristiana. <https://goo.su/Lglb>. Consultado 24-02-2023.

f) Diccionarios

1. <https://goo.su/QiMr> consultado 11-01-2023.

g) Páginas web

1. <https://goo.su/bCHwRO> Consultado 02-01-2023

2. <https://goo.su/zAz7kZX> Consultado 03-01-2023

3. <https://goo.su/ZFsalt> Consultado 04-01-2023

4. <https://goo.su/wOOer> Consultado 05-01-2023

5. <https://goo.su/9IKZp1> Consultado 06-01-2023

6. <https://goo.su/05N5Y> Consultado 07-01-2023

7. <https://goo.su/JiPuNT> Consultado 10-01-2023

8. <https://goo.su/TQIf> Consultado 24-01-2023
9. <https://goo.su/lkIzU> Consultado 25-01-2023
10. <https://goo.su/xxzw12> Consultado 26-01-2023
11. <https://goo.su/nJUXC5> Consultado 27-01-2023
12. <https://goo.su/kpSI> Consultado 30-01-2023
13. <https://goo.su/mAYO> Consultado 01-02-2023
14. <https://goo.su/DJVBg> Consultado 02-02-2023
15. <https://goo.su/8LZe3> Consultado 03-02-2023
16. <https://goo.su/AdoX> Consultado 05-02-2023
17. <https://goo.su/SrY6> Consultado 07-02-2023
18. <https://goo.su/ZndjWYG> Consultado 10-02-2023
19. <https://goo.su/pTH6> Consultado 14-02-2023
20. <https://goo.su/ly7NN> Consultado 16-02-2023
21. <https://goo.su/Z6XIB> Consultado 01-03-2023
22. <https://goo.su/n0keKM> Consultado 04-03-2023
23. <https://goo.su/ID56ik> Consultado 07-03-2023
24. <https://goo.su/T7zZg> Consultado 10-03-2023
25. <https://goo.su/yUj5bwp> Consultado 20-03-2023
26. <https://goo.su/qcdzTpr> Consultado 26-03-2023

Anexos

Anexo n°1: **Imagen de Isabel de Solís**



Fuente: <https://goo.su/VUV3>

Anexo n°2: **Imagen de El Zagal**

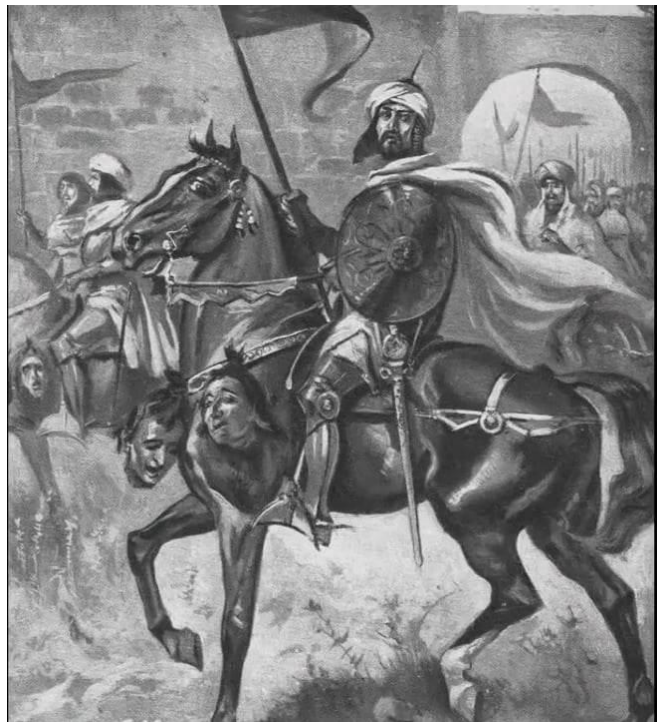

Fuente: <https://goo.su/Lglb>

Anexo n°3: Isabel de Solís Reina de Granada

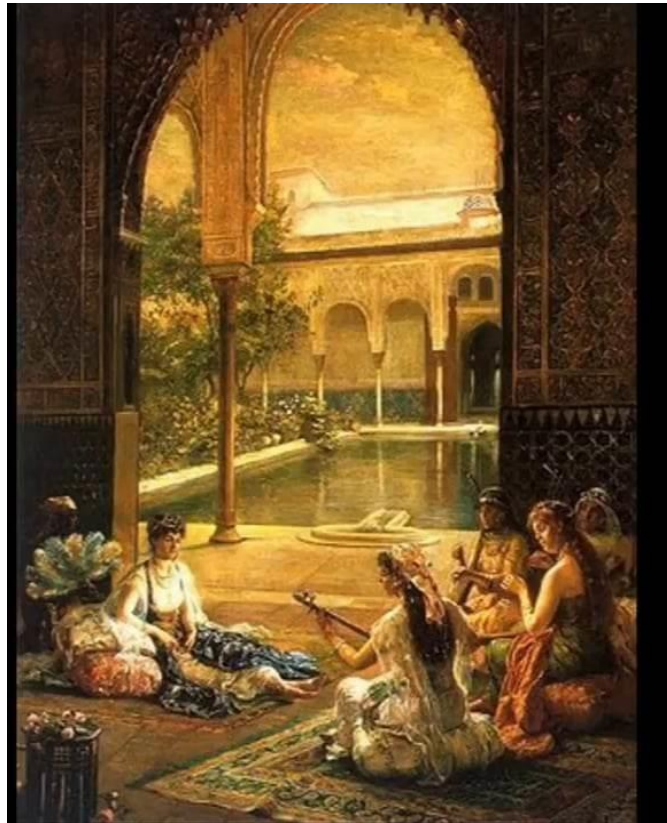

Fuente: <https://goo.su/Lglb>

Anexo n°4: Imagen de Boabdil

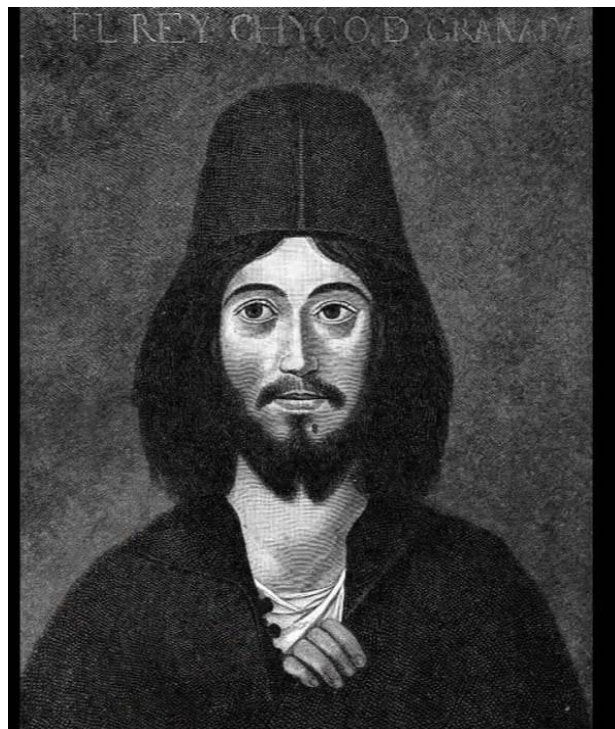

Fuente: <https://goo.su/Lglb>

Anexo n°5: Isabel de Solís en el harén



Fuente: <https://goo.su/Lglb>

Anexo n°6: La sultana Aixa



Fuente: <https://goo.su/Lglb>

Anexo n°7: **La huida de Muley Hacen y Zoraida**



Fuente: <https://goo.su/Lglb>

Anexo n°8: **Imagen de Muley Hacen**



Fuente: <https://goo.su/Lglb>

Anexo n°9: La guerra entre los musulmanes y los cristianos

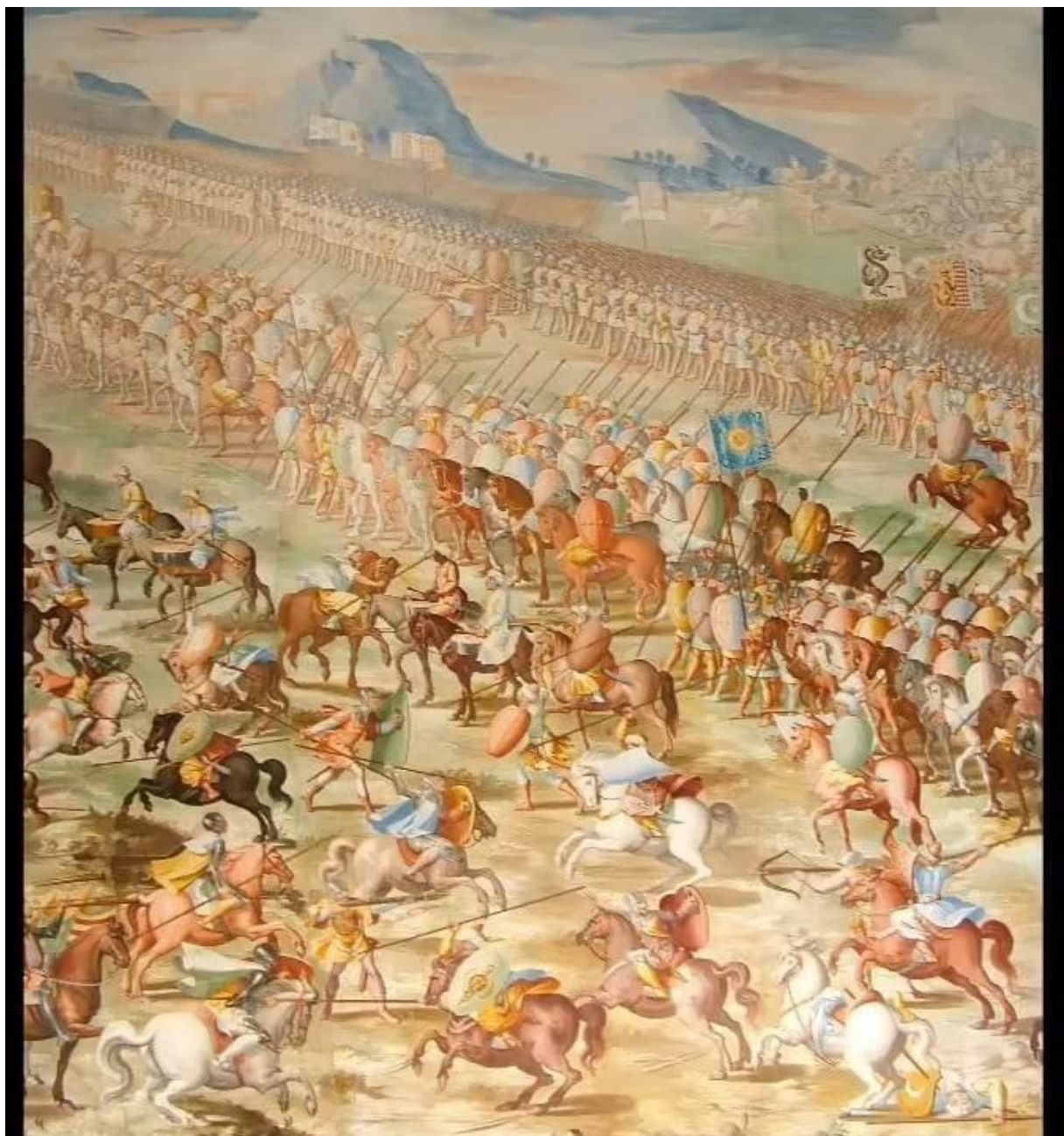

Fuente: <https://goo.su/Lglb>

Anexo n°10: La conquista de Granada por los Reyes Católicos



Fuente: <https://goo.su/Lglb>

Resumen:

Nuestra investigación se basa en la personalidad de Isabel de Solís, esta mujer fue la reina de Granada que vivió en la segunda mitad del siglo XV. Fue hija del comandante Sancho Jiménez y de madre huérfana. Durante una de las batallas entre musulmanes y cristianos, fue capturada por los nazaríes tras su victoria y llevada como esclava a la Alhambra. Era una mujer muy hermosa, y el Rey de Granada se enamoró de ella, con el paso del tiempo se convirtió al islam, tomó el nombre de Soraya y se casó con el monarca, quien la convirtió en su esposa favorita y le dio a ella una posición privilegiada en el gobierno. Esta relación despertó los celos de la Sultana Aixa, la ex esposa del rey y madre de Boabdil, que la hizo aliarse con los abencerrajes para derrocarlo. Todas las conspiraciones y disputas que se desarrollaban en el palacio terminaron con la abdicación del rey del trono a su hermano, el zagal y posteriormente, Granada fue conquistada por los Reyes Católicos en 1492.

Palabras claves: Isabel de Solís, Reina de Granada, Esclava, Reyes Católicos, La Alhambra.

Abstract:

Our research is based on the personality of Isabel de Solís, this woman was the queen of Granada who lived in the second half of the fifteenth century. She was the daughter of Commander Sancho Jiménez and an orphaned mother. During one of the battles between Muslims and Christians, she was captured by the Nasrids after their victory and taken as a slave to the Alhambra. She was a very beautiful woman, and the King of Granada fell in love with her, with the passage of time she converted to Islam, took the name Soraya and married the monarch, who made her his favorite wife and gave her a privileged position in the government. This relationship aroused the jealousy of Sultana Aixa, the ex- wife of the king and mother of Boabdil, who made her ally with the abencerrajes to overthrow him. All the conspiracies and disputes that took place in the palace ended with the king's abdication of the throne to his brother, the Zagal, and Granada was later conquered by the Catholic Monarchs in 1492.

Keywords: Isabel de Solís, Queen of Granada, Slave, Catholic Monarchs, Alhambra.

الملخص:

يتناول بحثنا شخصية إيزابيل دي سوليس ، هذه المرأة التي كانت ملكة غرناطة و عاشت في النصف الثاني من القرن الخامس عشر . هي ابنة القائد سانشو خيمينيث و يتيمة الام. خلال إحدى المعارك بين المسلمين و المسيحيين ، تم أسرها من قبل النصرين بعد انتصارهم و تم نقلها كأمة إلى قصر الحمراء. كانت امرأة جميلة جدا و قد وقع ملك غرناطة في حبها. مع مرور الزمن اعتنقت الدين الإسلامي و أخذت اسم ثريا و تزوجت من الملك الذي جعلها زوجته المفضلة و أعطاه منصباً متميزاً في الحكم . أثارت هذه العلاقة غيرة السلطنة عائشة الزوجة السابقة للملك و أم أبو عبد الله الصغير مما جعلها تتحالف مع بنو سراج من أجل الاطاحة به . كل المؤامرات و الخلافات التي كانت تحدث في القصر انتهت بتنازل الملك عن العرش لأخيه الزغل و في ما بعد تم الإستيلاء على غرناطة من طرف الملوك الكاثوليك عام 1492م.

الكلمات المفتاحية: إيزابيل دي سوليس، ملكة غرناطة، أمة، الملوك الكاثوليك، قصر الحمراء