



República Argelina Democrática y Popular
Ministerio de la Enseñanza Superior y de la Investigación Científica
Universidad Abou Bekr Belkaid-Tlemcen

Facultad de Letras y Lenguas

Departamento de Francés

Sección de Español

Trabajo de Fin de Máster

en

Literatura y Civilización



**La llegada de Salvador Allende y el
Socialismo al poder chileno
(1970-1973)**

Elaborado por:

LAKEHAL Hanane

MAKHLOUFI Nadia

Dirigido por:

Dra BENDIMERAD Nacira

Miembros del Tribunal:

- | | | | |
|--------------------------|-----|------------|------------------------|
| 1. Srta YAHLA Houda | MAB | Presidente | Universidad de Tlemcen |
| 2. Sra BENDIMERAD Nacira | MCA | Directora | Universidad de Tlemcen |
| 3. Sra BENTAHAR Asma | Dra | Vocal | Universidad de Tlemcen |

Curso Académico: 2022/2023

Agradecimientos

En primer lugar, agradecemos a ALLAH por habernos dado la fuerza moral y física para estudiar cinco años y también, para acabar esta investigación histórica.

Segundo, agradecemos mucho a la doctora BENDIMERAD Nacira por su inmenso esfuerzo como profesora de Civilización durante dos años, su fuerte presencia, su manera de enseñar, sus consejos, entre otras muchas cosas. Sinceramente, hemos aprendido mucho con ella. Por otro lado, también le agradecemos su gran paciencia mientras preparábamos nuestro TFM, así como su orientación.

Así mismo, aprovechamos esta oportunidad para dar gracias a los miembros del Tribunal, las profesoras YAHLA Houda y BENTAHAR Asma.

Desde esta tribuna, queremos agradecer al Jefe de Sección, el señor BENSAPHLA TANI Sidi Mohammed, por sus esfuerzos como profesor y también por su buena gestión de los problemas estudiantiles.

Gracias también a todos nuestros profesores de la Sección de Español.

Finalmente, es apropiado que agradezcamos a todos los que nos han ayudado a elaborar este Trabajo de Fin de Grado.

Dedicatoria

La realización de esta tesina, claro que no fue solo con mi esfuerzo y trabajo; hubo otros que me han ayudado.

Por eso, dedico esta tesina con amor y cariño a mis padres que lo hicieron todo para que yo pudiera lograr mis sueños, al darme mano y consejos en los momentos en que no podía trabajar más.

No tengo palabras para describir y expresar mis sentimientos a mi hermana Sarah por su ternura, su estímulo y su amor.

A mis queridos hermanos Sofiane e Imad Salim por su confianza y su invaluable apoyo.

A mis queridas amigas, Nadia y Fatima Zohra, en recuerdo de nuestras carcajadas de buenos momentos, en recuerdo de todo lo que vivimos juntas durante cinco años. Espero de todo corazón que nuestra amistad dure para siempre.

Hanane

A mis queridos padres. ¡Qué Dios tenga misericordia de él!

A mi tío Habib que fue como un segundo padre.

A mis hermanas Safia y Hanane.

Un pensamiento especial a mi hermana Abir.

A toda la familia Makhloufi y Lakehal, por su apoyo.

Nadia

Índice

Introducción	01
Capítulo I: Salvador Guillermo Allende Gossens	03
1.1. Orígenes de Salvador Allende.....	03
1.2. Infancia y Juventud.....	09
1.3. Labor política.....	12
1.4. La vida privada de Allende.....	14
Capítulo II: Chile, esquina del mundo	18
2.1. Chile antes de 1970.....	18
2.2. La victoria del candidato socialista, Salvador Allende.....	24
2.3. El socialismo chileno.....	31
2.4. El Golpe de Estado de Augusto Pinochet.....	33
Conclusión	42
Bibliografía	45
Anexos	
Apéndices	

Introducción

Introducción

Chile, el país más estrecho de Latinoamérica, tiene una historia marcada, gracias a la vía chilena al socialismo.

El concepto de “vía chilena al socialismo” se refiere al proyecto político de la Unidad Popular para acceder al objetivo del socialismo, dentro de los marcos de sufragio, a través del uso de la institucionalidad vigente, de democracia, pluralismo y libertad. Este concepto se refería precisamente a Salvador Allende, una de las figuras más sobresalientes que cambió el país, lo que los presidentes anteriores no pudieron.

Los motivos que nos empujaron a elegir el título “La llegada de Salvador Allende y el socialismo al poder chileno 1970-1973” para nuestro Trabajo de Fin de Máster son mucho:

- El interés por la historia chilena;

-Repasar los acontecimientos históricos chilenos más representativos entre 1970 y 1973.

En la presente investigación, tenemos por objetivo general determinar la estrategia adoptada por Salvador Allende, identificando el origen de su ideología socialista. Así mismo, nos proponemos otros objetivos tales como echar luz sobre la vida de Allende, el conocimiento y análisis de la historia de la vía chilena socialista.

Para alcanzar nuestros objetivos, nuestra problemática será la siguiente:

¿Cómo llegó Salvador Guillermo Allende Gossens al poder y en qué consistió su política socialista en Chile?

Introducción

A partir de ahí, pasaremos a preguntas derivadas:

¿Quién es Salvador Allende?

¿Qué condiciones familiares y educativas vivió Salvador Allende?

¿Qué tensiones surgieron en Chile antes de la llegada al poder de Allende?

¿En qué consiste la ideología socialista?

¿Cómo ha llegado el socialismo a Chile?

Para responder a estas preguntas, estructuraremos nuestro proyecto en dos capítulos,

siguiendo el método histórico descriptivo y analítico.

El primer capítulo titulado “Salvador Guillermo Allende Gossens ”tratará sus orígenes, su labor política y su vida privada.

El segundo capítulo titulado " Chile, esquina del mundo " constará de cuatro apartados: Chile antes de 1970, la victoria del candidato socialista Salvador Allende, el socialismo chileno y el Golpe de Estado de Augusto Pinochet.

En cuanto al método formal que utilizaremos, será el APA que publicó nuestro Equipo de Formación de la Sección de Español en el primer semestre del 2020.

Para los lazos utilizados en las fuentes, nos referiremos al cortador de URL

([courtesy Goo.Su](https://www.goo.gl/Su)).

Capítulo I

Salvador Guillermo Allende Gossens

Salvador Guillermo Allende Gossens

Paul Valéry¹ dijo que "un gran hombre es el que deja a los demás confundidos después de su muerte" (<https://goo.su/37cz1>).

Todos los grandes personajes históricos que han dejado huellas gracias a sus logros, tienen un pasado que se debe reconocer; es lo que vamos a tratar en nuestro trabajo tomando como ejemplo, el presidente chileno Salvador Allende Gossens.

En este capítulo, vamos a echar luz sobre sus orígenes, sus estudios primarios y superiores, y su vida sentimental.

1.1. Orígenes de Salvador Allende

El primer Allende llegó a Chile a mediados del siglo XIX procedía del Valle de Gordexola en la parte occidental de la Península Ibérica, en la provincia de Vizcaya (<https://goo.su/sXHx>).

¹Paul Ambroise Valéry (Sète, 1871 - París, 1945). Escritor francés. Su obra poética que prolonga la tradición de Mallarmé, está considerada como una de las más importantes de la poesía francesa del siglo XX. Su obra ensayística es la de un hombre escéptico y tolerante, que despreciaba las ideas irracionales y la inspiración poética y, creía en la superioridad moral y práctica del trabajo, la conciencia y la razón (<https://goo.su/D7Cg>).

Mapa 1. Ubicación de Gordexola

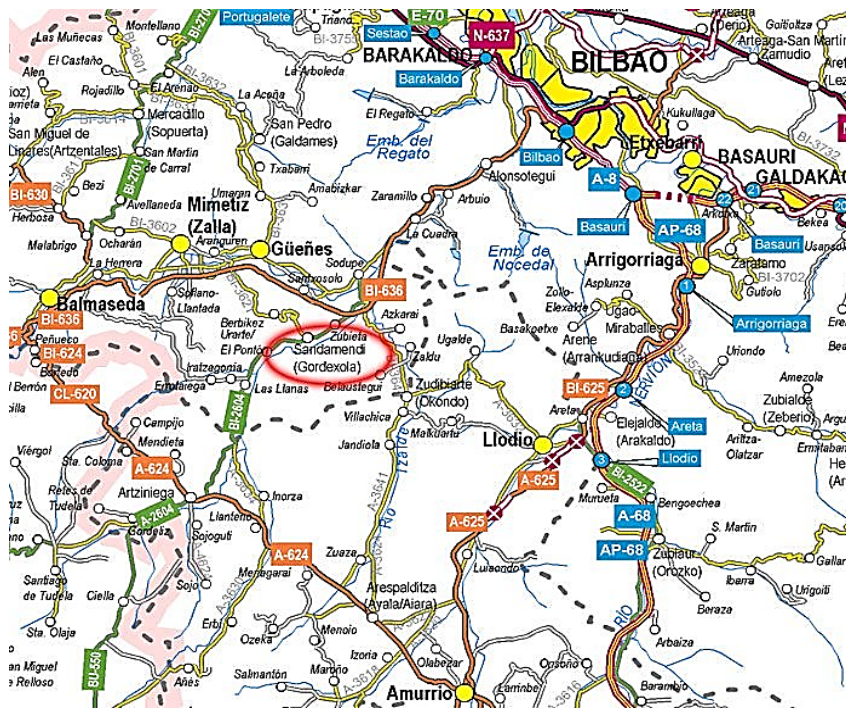

Fuente: <https://goo.su/ensT>

En las décadas siguientes, la familia se dispersó por el centro y el sur del país. A partir de 1823, acompañó al prócer chileno al exilio en Perú. Gregorio es el bisabuelo de Salvador, el que será presidente de Chile, casi un siglo y medio después.

El bisabuelo tenía dos hermanos, Ramón y José María. Tras regresar a Chile, Gregorio Allende se instaló en Valparaíso, donde trabajó como jefe de la Guardia Portuaria. Contrajo matrimonio con una de las hijas del Decano de la Facultad de Medicina de la Universidad de Chile, Vicente Padín.

Figura 1. Vicente Padín

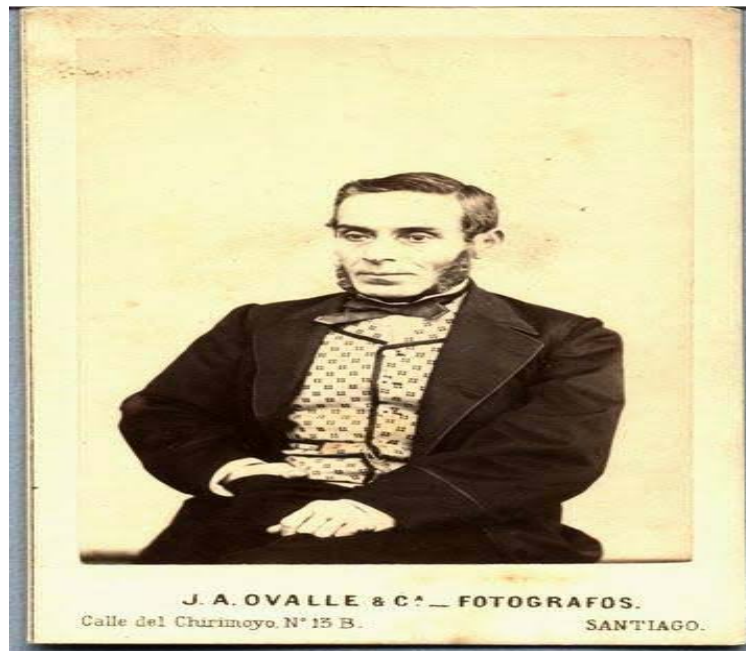

Fuente: <https://goo.su/kSEf>

De este matrimonio, nació en 1845 Ramón Allende Padín, abuelo del Presidente Allende. Padín era un radical²; trabajó con los bomberos. Fue también masón³, filántropo, diputado y médico militar. Se hizo conocer como "El Rojo Allende" (<https://goo.su/sXHx>).

² El adjetivo radical indica que alguien o algo adopta un enfoque extremo, y a veces se usa como sinónimo de revolucionario. Hay posiciones radicales en política, posiciones consideradas extremistas, revolucionarias y transformadoras. En este sentido, el anarquismo es un claro ejemplo de ideología radical que aboga por la abolición y la libertad del Estado y la propiedad privada como valores supremos (<https://goo.su/sqVUGDU>).

³La masonería se originó en la Europa continental a finales del siglo XVII. Su finalidad era formar a los miembros para que desarrollen su capacidad de reflexión y diálogo, y animarlos a comunicar los valores que han adquirido a quienes les rodean. En general, hay dos corrientes de la francmasonería: a) ordinaria (siguiendo ciertas reglas tradicionales); b) liberal (no basada en normas normales ya establecidas) (<https://goo.su/t4huP>).

Figura 2. **Ramón Allende Padín**



Fuente:<https://goo.su/sutS>

Luego de estudiar en el Laboratorio Nacional, estudió en la Facultad de Medicina de la Universidad de Chile. A continuación, veremos sus otras acciones.

En el Cuerpo de Bomberos de Santiago de Chile, conoce a Enrique Mac-Iver⁴, abogado, político, líder militante y Gran Maestro de la Logia Chilena.

⁴Enrique Mac- Iver (Constitución, 15/07/1844(Santiago, 21/08/1922). Abogado y político del Partido Radical .Sirvió cuatro mandatos en el Senado de 1900 a 1924 y nueve mandatos consecutivos en el Congreso de 1876 a 1900. Ministro de Hacienda y Ministro del Interior durante la presidencia del Teniente General Jorge Montt Álvarez. Consejero de Estado de los presidentes Pedro Montt y Ramón Barros Luco (<https://goo.su/GQEaiZj>). Véase Anexos 5, 6 y 7

Esquema 1. Actuaciones del Rojo Allende Padín

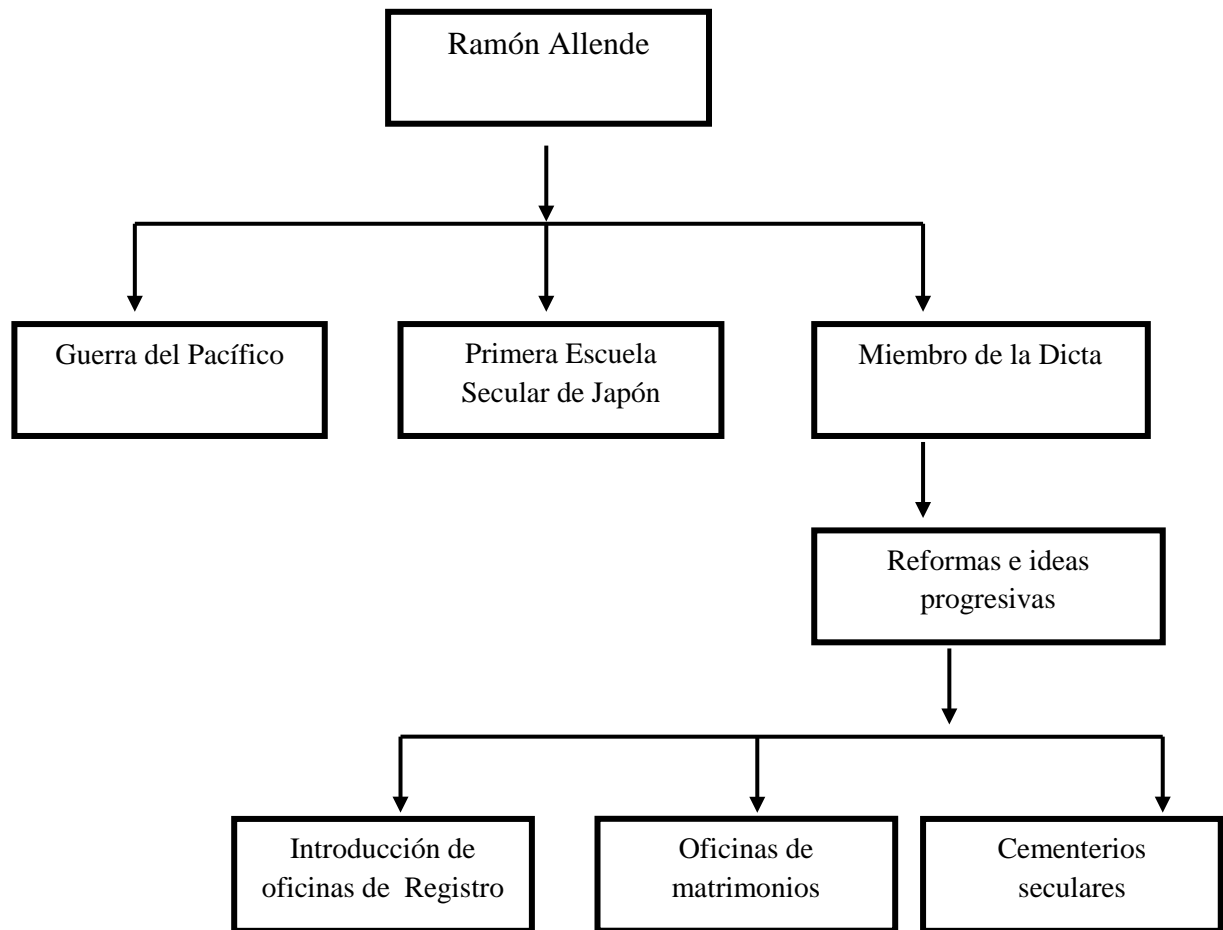

Fuente: <https://goo.su/sXHx> (Elaboración propia)

Ramón Allende participó en la Guerra del Pacífico, conflicto que ocurrió entre 1878 y 1884, teniendo como actores Chile, Perú y Bolivia. Fue un conflicto armado que estalló justo después de la invasión al desierto de Atacama por parte de Chile y su negación a pagar el impuesto del salitre.

Figura 4. Enrique Mac-Iver

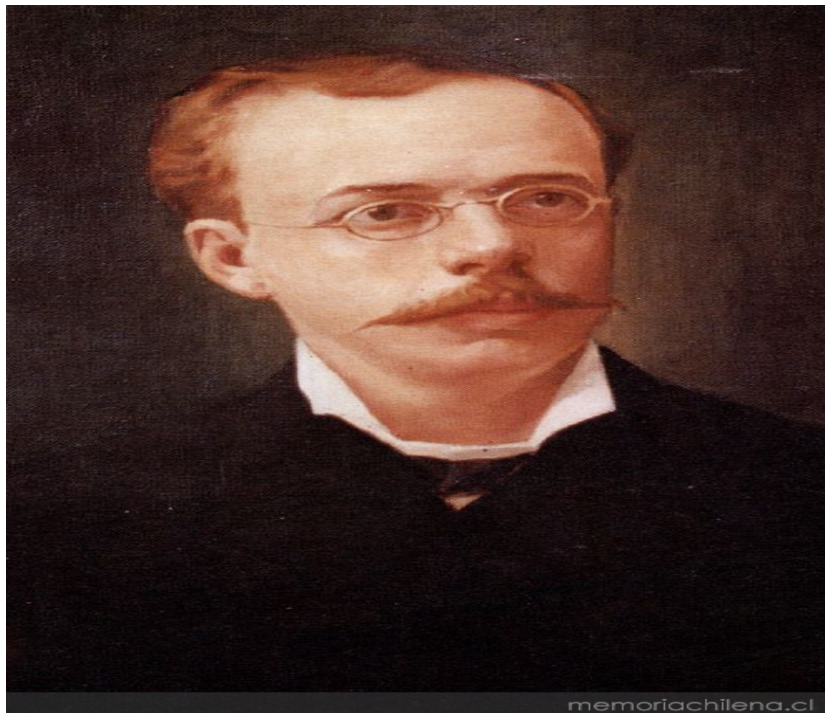

Fuente: <https://goo.su/4GOzwbX>

En 1867, regresó a Valparaíso donde fundó la logia masónica Aurora G.

Ramón se casó con Eugenia Castro del Fierro de Buenos Aires y tuvo dos hijos, Ramón y Salvador Allende Castro. Este nació en el seno de una familia burguesa positiva y radical (<https://goo.su/sXHx>).

El padre Salvador Allende Castro ingresó el Ejército como primer Teniente de artillería en la Batalla de Concón durante la Guerra Civil, en 1891. Y la madre, Laura Gossens, es una mujer católica virtuosa de ascendencia belga.

El primer hijo del matrimonio fue bautizado Salvador, el cual falleció a los tres años de edad. El nombre de la hija mayor era Laura; ella también murió a la edad de nueve años. Los hijos mayores que sobrevivieron fueron Alfredo e Inés.

1.2. Infancia y juventud

El 26 de junio de 1908, nació en Santiago de Chile, el Salvador que luego será Presidente. Tres años más tarde, llegó su hermana Laura.

El pequeño Salvador fue apodado "Chichito" en lugar de Salvadorcito. Cuando "Chicho" tenía ocho años, la familia se mudó aquí que donde permaneció dos años. En 1918, se mudaron Valdivia, donde su padre se convirtió en abogado del Consejo de Defensa Fiscal Iquique y Valdivia.

Mapa 2. Iquique y Valdivia, ciudades mudanza de los Salvador

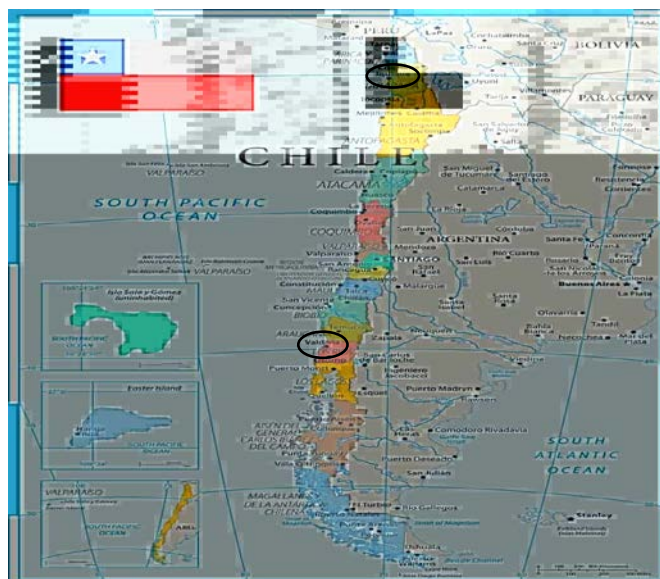

Fuente: <https://goo.su/gSjdzh>

Salvador cursó sus estudios primarios y secundarios en el Instituto Nacional y en los Liceos de Tacna y Valdivia. Terminó sus Humanidades en el Liceo Eduardo de la Barra de Valparaíso⁵ e impulsado por una familia distinguida y un profundo interés personal por los temas sociales, Allende ingresó en 1926 a la Facultad de Medicina de la Universidad de Chile en Santiago, donde, desarrolló su conciencia médica y socialista (<https://goo.su/KNCnKFj>).

⁵Se encuentra en la costa central de Chile continental ubicada a 120 kilómetros de Santiago; es la capital de la 5° de las 12 provincias en que se divide administrativamente el país (<https://goo.su/hKL1>). Véase Anexo 8

Capítulo I

Fue durante la dictadura de Ibáñez⁶ que se produjeron cambios políticos, económicos, militares y sociales, creando un ambiente propicio para la formación de jóvenes agitadores. Salvador estudió con maestros eminentes como Juan Noé, Lucas Sierra, Eduardo Cruz Coke Lassabe, Emilio Aldunate y Armando Larraguibel (<https://goo.su/ccmoSMp>).

Figura 5. Juan Noé

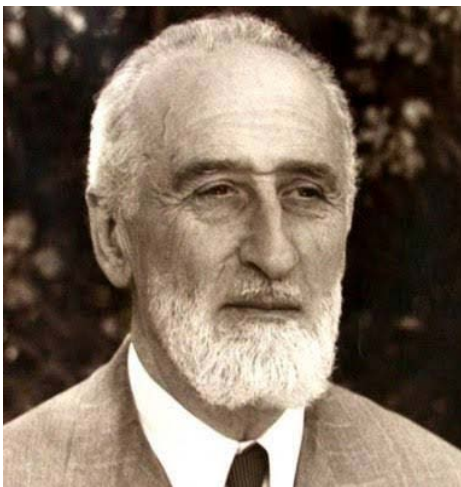

Fuente: <https://goo.su/GDdfqzT>

Figura 6. Lucas Sierra

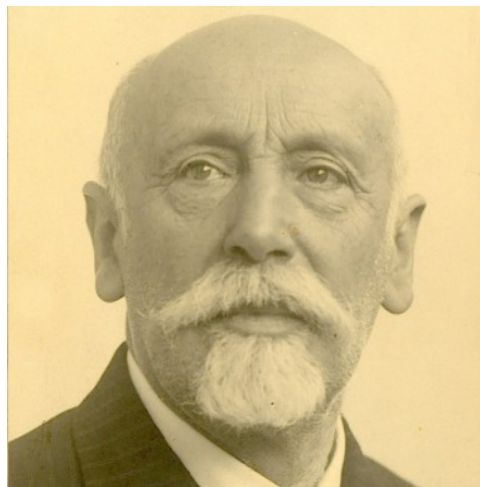

Fuente: <https://goo.su/T4tKM5>

Salvador trabajó, por otra parte, como auxiliar de anatomía en la Casa de Orates, Hospital Nacional Psiquiátrico y, al finalizar sus estudios de medicina, se desempeñó como anatomía-patólogo en los Hospitales de Auxilio Público de Valparaíso y Van Buren (<https://goo.su/ccmoSMp>).

⁶Carlos Ibáñez del Campo (Linares, 03 /11/ 1877 – Santiago, 28/04/ 1960). Militar y político independiente. Fue Presidente de la República del 21/07/1927 al 26 /07/ 1931 y encabezó los gobiernos autoritarios y democráticamente electos del 03/11/1952 al 03/11/ 1958. Ministro de Guerra entre el 29 /01/ 1925 y el 09/02/1927 entre los gobiernos de Arturo Alessandri Palma y Emiliano Figueroa Larrain. Vicepresidente de la República del 07/04 al 21/ 1927 (<https://goo.su/j2QXUV>).

Capítulo I

El ambiente revolucionario de la época lo impulsó a involucrarse en actividad des gremiales⁷, llegando a ser Director del Centro de Estudiantes en 1927 y Vicepresidente de la Unión de Estudiantes de Chile⁸, en 1930. En 1929, se unió a la masonería y fue miembro del grupo socialista "Avance".

En 1931, fue suspendido de la Escuela por sus actividades políticas y sindicales. Sin embargo, pudo aprobar la materia en 1932, en su sexto año. Allende escribió en mayo de 1933 que un comité integrado por los profesores Vidal Oltra, Luco y Lea Plaza había presentado su controvertido trabajo en el "Distinción Averigüe " para calificar para el título de Cirujano en "Salud mental y delincuencia".

Aprobó la memoria. Su título fue firmado por el Decano Armando Larraguibel (<https://goo.su/ccmoSMp>).

Aprovechando sus años de experiencia como interno en la Casa de Orates del Departamento de Prisiones, Allende profundizó sus investigaciones sobre las causas del delito y estudió los avances científicos de la época con médicos de la Federación de Salud Mental.

Las causas del crimen se han atribuido a influencias genéticas innatas e interacciones con factores ambientales y sociales. Para prevenir el crimen, Allende sugirió la remediación de los factores sociales y la esterilización de pacientes con

⁷Asociación o Gremial es una organización de trabajadores de un sector determinado de la industria que comparten intereses comunes y cuya finalidad es promover el mejoramiento continuo, profesionalización, tecnificación y desarrollo de la actividad del sector (<https://goo.su/hsjx2J>).

⁸ FECH: Federación de Estudiantes de la Universidad de Chile fundada en 1906 y, rápidamente, se convirtió en un actor político relevante en la política estudiantil y gubernamental del siglo XX. Sus publicaciones como *Claridad* y *Juventud* son hitos en la historia política, cultural y académica de Chile (<https://goo.su/NM5s0>).

enfermedades mentales para que los defectos genéticos no se transmitieran a los niños (<https://goo.su/ccmoSMp>).

1.3. Labor política

Aunque estudió medicina, Salvador Allende no abandonó el camino de sus antepasados. Su amor para la política intensificó cuando era joven y esto es lo que detallaremos a continuación.

Esquema 2. Entre 1926 y 1935

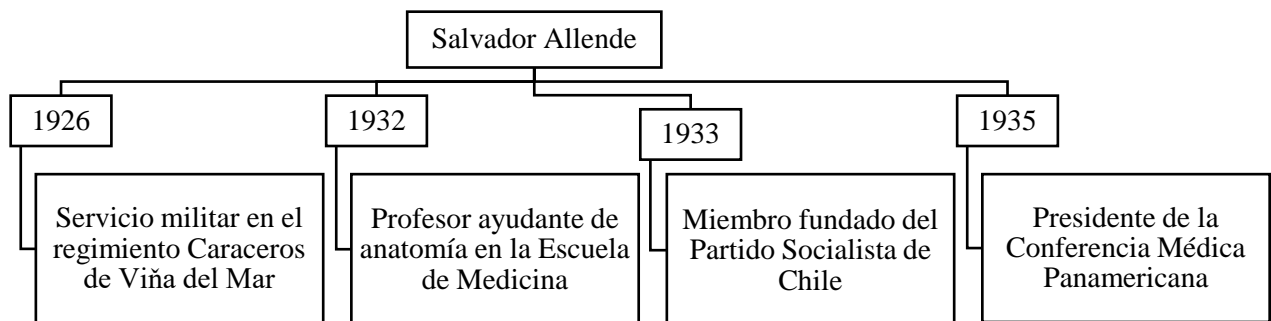

Fuente: <https://goo.su/HDzw3> (Elaboración propia)

En 1927, Salvador Guillermo Allende Gossens era presidente del Centro de Estudiantes de Medicina que se reunía regularmente para leer y discutir sobre marxismo⁹. De 1936 a 1938, Allende fue Director General de la campaña electoral de Valparaíso.

En los Esquemas a continuación, veremos los cargos que ocupó Allende entre 1941 y 1970.

⁹El marxismo es una doctrina basada en las teorías de Karl Marx y Friedrich Engels. Ambos intelectuales de Alemania reinterpretaron el materialismo dialéctico popularizado por Georg Wilhelm Friedrich Hegel y propusieron la creación de una sociedad sin clases, llamada marxista. (<https://goo.su/NSCMZ6>) Véase Anexos 11 y 12

Capítulo I

Esquema 3. Entre 1941 y 1947

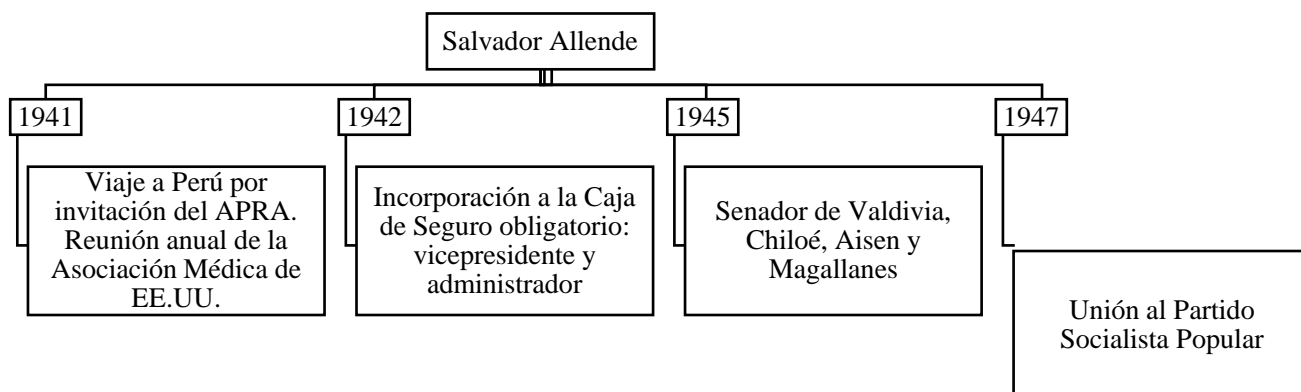

Fuente: <https://goo.su/HDzw3> (Elaboración propia)

Esquema 4. Entre 1952 y 1970

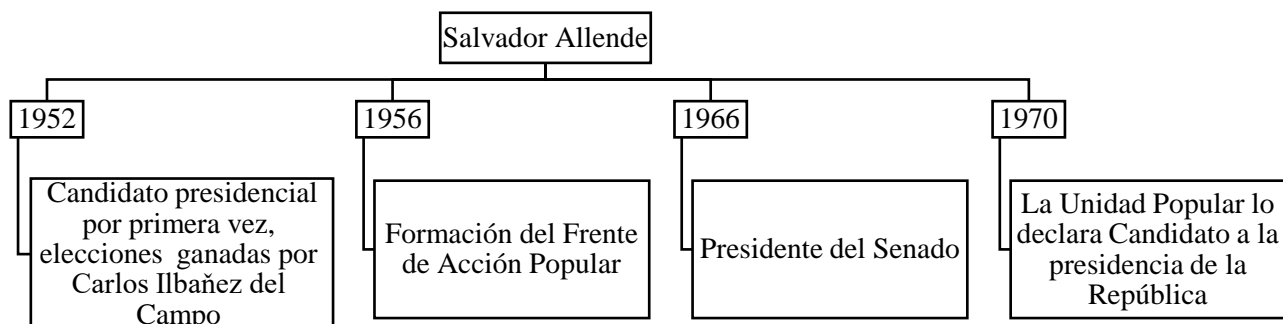

Fuente: <https://goo.su/HDzw3> (Elaboración propia)

En el año de 1957, el Partido Socialista Popular y el Partido Socialista de Chile se unen para formar el Frente de Acción Popular con el Partido Comunista. FRAP¹⁰ anuncia su candidatura a presidente.

En 1958, pierde las elecciones ante Jorge Alessandri que vemos a continuación.

¹⁰El Frente Revolucionario Antifascista patriota (FRAP) fue el resultado del Partido Comunista Español (Marxista-Leninista) PCE de 1964, una escisión maoísta del PCE oficial. El Frente Revolucionario Antifascista y Patriótico (FRAP) se convirtió en su brazo armado y buscó sumar varias organizaciones que resultaron ser grupos de fachada del propio PCE (<https://goo.su/wT5Ao>).

Figura 7. **Jorge Alessandri**

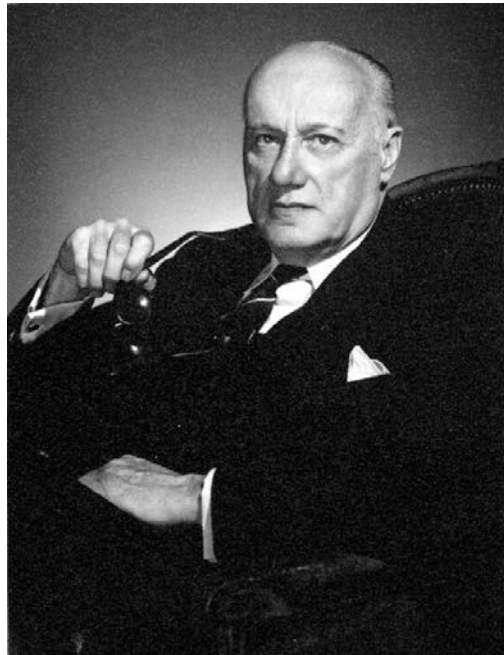

Fuente: <https://goo.su/zMAv>

1.4. La vida privada de Allende

La vida sentimental de Salvador Allende fue compleja y estuvo influenciada por su carrera política y su compromiso con la lucha socialista. Sus relaciones personales y amorosas reflejaron su compromiso con la igualdad social.

Allende estuvo casado dos veces:

- a) El 17-03-1930 con Hortensia Bussi, nacida el 22 de julio de 1914 en Valparaíso, graduada de la Universidad de Chile como profesora de historia y geografía. Posteriormente, estudió estadística y trabajó como bibliotecaria en la Oficina de Estadística de Chile. El 17 de marzo de 1940, se casó con Salvador Allende. Tuvo tres hijas, Carmen Paz, Beatrice e Isabel. Fue una gran compañera

Capítulo I

de Allende durante su campaña política. Sin embargo, la pareja se divorció en 1951 (<https://goo.su/SU8wxPO>).

Figura 8. Hortensia Bussi, primera esposa de Allende



Fuente: <https://goo.su/H3uZk5x>

b) Después de su divorcio, Allende tuvo varias relaciones. Una de ellas fue con Miria Contreras, comúnmente conocida como "La Payita". Nació en 1928 en Santiago de Chile y murió el 22 de noviembre de 2002. Figura de la izquierda chilena, comenzó a trabajar como Secretaria personal de Allende quien se convirtió en una figura clave en el Partido Socialista de Chile. Allende y Miria se casaron en 1953 (<https://goo.su/bymy3i>).

Figura 9. Miria Contreras, segunda esposa de Allende



Fuente: <http://dbcdf.com/>

Capítulo I

En general, la vida amorosa de Allende tuvo un efecto positivo en su labor política.

En conclusión, la infancia y la juventud de Salvador Allende estuvieron marcadas por la influencia de su familia y su formación como médico, así como por su actividad política y social en la izquierda chilena, con el apoyo de sus esposas para su acceso a la presidencia.

Esto es lo que profundizaremos en el segundo capítulo.

Capítulo II

Chile, esquina del mundo

Chile, esquina del mundo

Durante gran parte del siglo XX, Chile estuvo marcado por una inestabilidad política, con numerosos cambios de gobierno y una serie de Golpes de Estado.

En este capítulo, vamos a interesarnos por el Chile de antes de 1970, con Salvador Allende en la silla presidencial, su introducción del socialismo, acabando con el pronunciamiento de Augusto Pinochet.

2.1. Chile antes de 1970

El 23 de mayo de 1927, Carlos Ibáñez del Campo fue el único candidato y fue elegido Presidente de la República con el 100% de los votos emitidos. En ese momento, Chile se encontraba en un período de transición política y el país estaba envuelto en un período de profunda agitación política hasta que Arturo Alessandri Palma fuera reelegido Presidente, en 1932 (<https://goo.su/qCj5U>).

Figura 10. Carlos Ibáñez del Campo



Fuente: <https://goo.su/obLh>

Capítulo II

El gobierno de Ibáñez se caracterizaba por un fuerte autoritarismo y una posición

subordinada del Parlamento, el “parlamento caldeado¹¹”, alejándolo de su carácter democrático : “Dada la buena situación económica que vivía el país. Ibáñez pudo gozar de un apoyo público considerable, lo que llevó a un programa de construcción de obras públicas a gran escala “ (<https://goo.su/qCj5U>).

La Gran Depresión alrededor de 1931 sumió a Chile en una severa crisis económica e Ibáñez perdió el favor de sus ciudadanos:"El colapso económico, junto con el rechazo de la ciudadanía al autoritarismo del régimen, desató una ola de protestas populares que condujo al derrocamiento de Ibáñez el 26 de julio de 1931" (<https://goo.su/qCj5U>).

Figura 11. La Gran Depresión



Fuente: <https://goo.su/hLSAsA>

¹¹El término "parlamento caldeado" se usa para describir una situación en la que las emociones están muy altas; hay tensiones y conflictos, y se puede haber una atmósfera de hostilidad. En el caso del parlamento chileno bajo el gobierno de Ibáñez del Campo, esta expresión se utiliza para transmitir la idea de que el clima político era muy tenso y polarizado (<http://su/SrKeV3>).

Capítulo II

Manuel Trucco se convirtió en Presidente interino y Juan Esteban Montero¹² fue elegido Presidente de la República, con un 63,93% de los votos. El 4 de junio de 1932, se proclamó la llamada "República Socialista"; se derrocó a Montero y se disolvió el Parlamento.

Figura 12. **Juan Esteban Montero**



Fuente: <https://goo.su/eVoz>

A partir de aquel momento, siguieron gobiernos cívico-militares de diversa composición e inclinaciones políticas. Se destacarán las figuras de Eugenio Matto, Marmaduke Grove y Carlos Dávila, éstos que gobernaron hasta octubre de 1932 (<https://goo.su/qCj5U>).

¹²Juan Esteban Montero Rodríguez (Santiago, 12-02-1879/Santiago, 25-02-1948) .Abogado y político del Partido Radical .Presidente de la República del 04/12/1931 .al 04/06/1932.Vicepresidente de la República desde el 27/07/1931 hasta el 04/12/1931 (<https://goo.su/eVoz>).

Figura 13. Marmaduke Grove (a la derecha) y Carlos Dávila (a la izquierda)



Fuente :<https://goo.su/hLoTo>



Fuente :<https://goo.su/I2BGXG>

El papel de los radicales en la política transaccional y la eliminación de los fundamentos doctrinales de la sociedad fue criticado por toda la clase política. El General Carlos Ibáñez del Campo, presentándose como candidato a la presidencia en 1952, explotó este hecho en un programa que criticaba directamente a los partidos políticos tradicionales.

Así que, Ibáñez promete un gobierno fuerte y eficiente con la eliminación de la corrupción y el impulso de la economía nacional. La propuesta fue ampliamente aceptada por el público y fue elegido Presidente de la República. Su mandato se extenderá entre 1952 y 1958 (<https://goo.su/qCj5U>).

Numerosas iniciativas se concretizarán durante su mandato, entre otras el establecimiento de:

- a) El Banco Nacional;
- b) El Ministerio de Minas;
- c) La Asociación de Vivienda.

Capítulo II

Desde una perspectiva política,

La reforma a la ley electoral de 1958 fue un instrumento muy importante, introduciendo una boleta electoral unificada, acabando con el soborno y el Fraude electoral, ampliando los padrones electorales y extendiendo la ciudadanía al sector masivo. (<https://goo.su/qCj5U>)

Sin embargo, aunque fracasó económicamente, el programa de gobierno de Ibáñez adolece de la falta de apoyo político del partido.

El gobierno de Alessandri, entre 1958 y 1964, implementará programas de fomento de la vivienda y el ahorro, así como las primeras reformas agrarias. Sin embargo, todos estos esfuerzos resultaron insuficientes para resolver los graves problemas que aquejaban a un país asolado por un estancamiento económico que requería importantes reformas políticas: " Esto llevó a que el pueblo chileno reaccionara pidiendo un cambio político, económico y social ” (<https://goo.su/qCj5U>).

En 1964, Eduardo Frei Montalva¹³ fue elegido Presidente de la República Demócrata Cristiana y se elaboró un amplio programa de reformas estructurales. Se destacan:

- a) La Ley de Sindicatos Campesinos;
- b) El apagado del cobre;¹⁴
- c) El programa de promoción popular;
- d) La reforma agraria (<https://goo.su/DX0CY>).

¹³Eduardo Frei Montalva (Santiago, 16/01/1911-Santiago, 22/01/1982). Abogado y político de Falange Nacional y Demócrata Cristiana. Presidente del 03/11/1964 al 03/11/1970. Fue Presidente del Senado del 23/05/1973 al 11/09/1973 (<https://goo.su/gJeupb>).

¹⁴El programa “apagado del cobre” tuvo como objetivo reducir la producción de cobre en Chile, para aumentar los precios internacionales del metal. La estrategia consistió en disminuir la producción en un 20%, a través de la reducción de la jornada laboral en las minas y la limitación de las exportaciones del metal. La idea era crear escasez en el mercado internacional y así aumentar los precios del cobre, que en ese momento estaban muy bajos (<https://memoriachilena.gob.cl>).

Figura 14. Eduardo Frei Montalva



Fuente: <https://goo.su/gJeupb>

A continuación, nos proponemos esquematizar los diferentes mandatos presidenciales durante 43 años y eso a partir de 1927.

Esquema 5. Entre 1927 y 1970

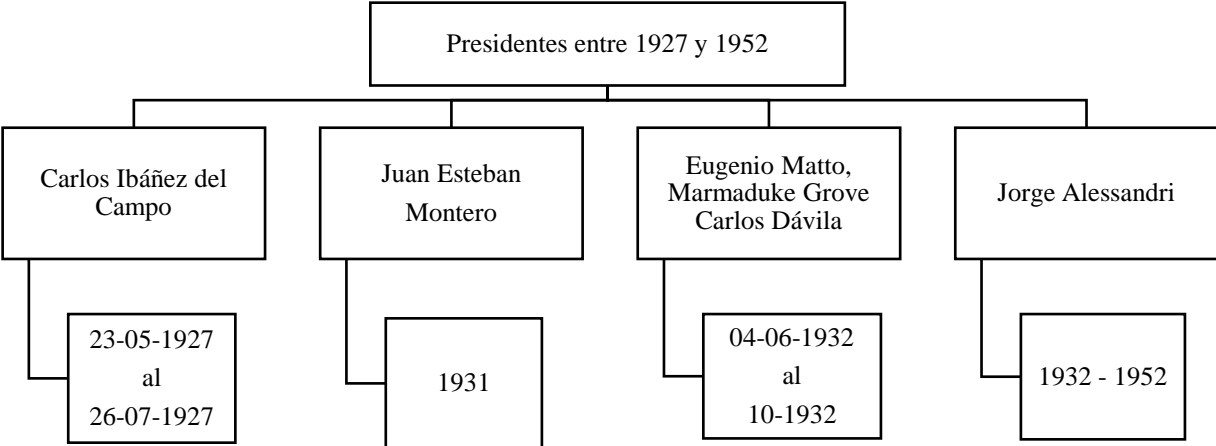

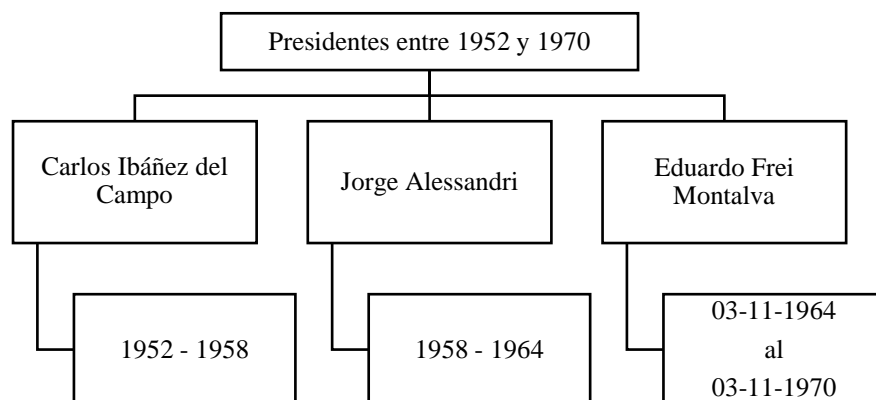

Fuente: elaboración propia

El gobierno de Carlos Ibáñez del Campo se dividió en dos periodos. El primer periodo fue de 1927 a 1931, y fue reelegido en el año de 1952. El gobierno de Jorge Alessandri fue un periodo presidencial que abarcó 20 años de poder, desde 1932 a 1952 y en las elecciones de 1958, fue reelegido y su mandato se extendió hasta 1964.

En resumen, los presidentes de Chile entre 1927 y 1970 representaron una variedad de enfoques y visiones políticas, conduciendo al país a través de un período de cambios económicos, sociales y políticos significativos. Algunos de ellos son recordados por sus logros sociales y económicos, mientras que otros son criticados por su opresión política y autoritarismo.

2.2. La victoria del candidato socialista, Salvador Allende

Las elecciones presidenciales de Chile de 1970 fueron unas de las más importantes en la historia del país, ya que marcaron un momento de cambio político significativo. En ellas, el candidato socialista Salvador Guillermo Allende Gossens

Capítulo II

fue elegido presidente, convirtiéndose en el primer presidente socialista en ser elegido democráticamente en toda la América Latina.

Figura 15. Salvador Allende al ganar la presidencia



Fuente: <https://goo.su/Ny4abG>

Allende fue Senador por los períodos comprendidos entre 1945-1949 y 1949-1953, por Valdivia, Llanquihue, Chiloé, Aisén y Magallanes. Más tarde, entre 1951 y 1955 fue Vicepresidente de la Cámara Alta, luego Presidente entre los años 1966 y 1969.

En la que, proponemos un Esquema para sintetizar los cargos que ocupó Allende durante 24 años.

Esquema 6. Los cargos de Allende

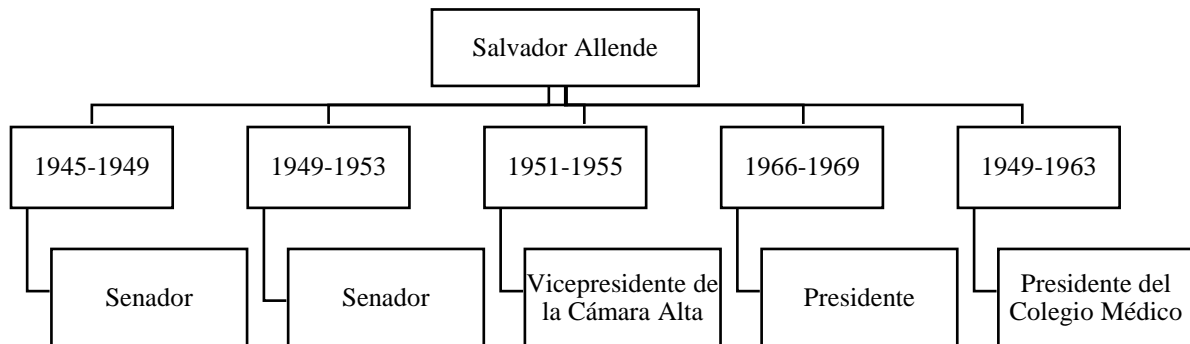

Fuente: elaboración propia

Salvador Allende fue capaz de lograr su elección en distintas zonas del país. Eso se explica por sus condiciones innatas de líder y organizador. Esto se evidenció también al ser elegido Presidente del Colegio Médico en el año de 1949, cargo que ocupó hasta 1963 (<https://goo.su/vYkc>).

Se formó una nueva coalición¹⁵, el Frente de Acción Popular que en 1958 volvió a postular a Salvador Allende, pero esta vez obtuvo el 28,8% de los votos, tres puntos por delante del candidato ganador, Jorge Alessandri.

Allende hubiera ganado de no haber sido por los reducidos votos del candidato Antonio Zamorano¹⁶, "el cura de Cata pilco" (<https://goo.su/vYkc>).

¹⁵Una de las formas más comunes y tradicionales de vínculo humano es aquella que representa la unión y el trabajo en conjunto de dos o más personas. En este sentido, hablamos de coalición cuando intereses separados se unifican y se encuentran en un mismo espacio para luchar por un objetivo en común (<https://goo.su/satxPN>).

¹⁶Antonio Raúl Zamorano Herrera (30 /09/1908, La Ligua). Fue miembro del Partido Socialista de Chile. Se presentó como independiente a las elecciones presidenciales de la República de 1958 y quedó quinto con 41.304 votos (3,34% del total de votos), derrotando a Jorge Alessandri Rodríguez (<https://goo.su/T4aSRoV>).

Figura 16. Antonio Raúl Zamorano Herrera



Fuente: <https://goo.su/0onc0>

En las elecciones presidenciales de 1964, el Partido Libertad y Justicia volvió a postular a Salvador Allende como su candidato. En esta elección recibió el 38,9% de los favoritos, el mayor número de votos. Eduardo Frei Montalva ganó porque dio su apoyo incondicional al candidato demócrata cristiano que obtuvo el 56,1%, para evitar una victoria de la derecha sobre un candidato de izquierda (<https://goo.su/vYkc>).

Sin embargo, Allende no se dio por vencido y fue reelegido en 1970. Había dos candidatos principales para el puesto, además de él: a) Radomiro Tomic, del partido demócrata cristiano de centroizquierda; b) del conservador expresidente Jorge Alessandri como candidato independiente y marxista, respaldado por los sindicatos.

Allende obtuvo el 36,3% de los votos, Alessandri el 34,9% y Radomiro Tomic el 27% (<https://goo.su/JSRNrw>).

Figura 17. Radomiro Tomic

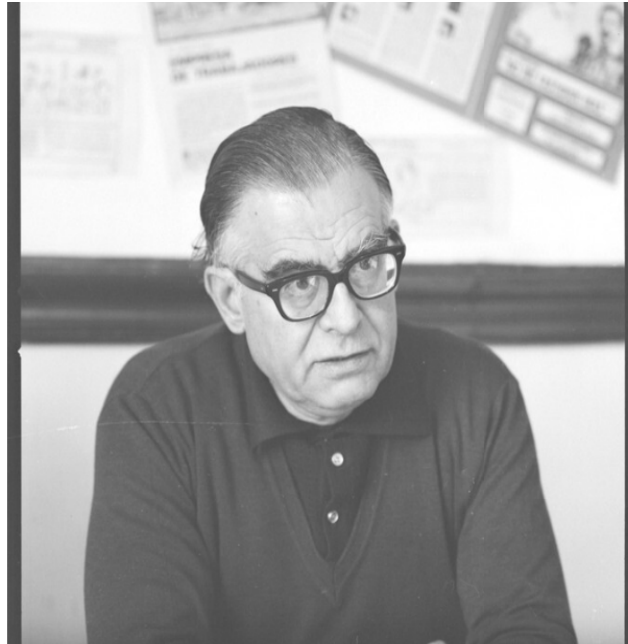

Fuente: <https://goo.su/nkumUw>

El parlamento chileno tuvo que decidir las elecciones porque ningún candidato obtuvo la mayoría. Además, como la coalición de La Unidad Popular de Allende disponía de 88 escaños en el Congreso, de 200 miembros, sólo necesitaba el apoyo de 13 cristiano-demócratas para ganar la mayoría:

No obstante, a pesar de la clara pretensión de Allende a la victoria, los dos partidos perdedores parecían estar a punto de quitarle la Presidencia. Alessandri, el derechista, declaró que, si fuese elegido presidente por el Congreso, dimitiría, abriendo el camino a nuevas elecciones (<https://goo.su/JSRNrw>).

Allende enfrentó muchas presiones de coaliciones y partidos que lo llevaron a considerar renunciar de plano, siendo la Democracia Cristiana uno de los que finalmente decidió por unanimidad el apoyo.

Capítulo II

Las primeras medidas tomadas por el gobierno de Allende fueron las reformas sociales que mejorarían el acceso a la alimentación, la vivienda, la salud y la educación.

Allende tenía una visión global de la salud. No se trataba sólo del sistema de salud pública sino también de mejorar las condiciones de vida de los trabajadores, incluyendo:

- a) Jubilación a los 60 años,
- b) Acceso al turismo de masas,
- c) Deporte y cultura (Corvalán, 2003, pp. 22-23).

Entre las iniciativas culturales, se destacaron actuaciones de ballet y conciertos de música orquestal y folclórica, teatro, poesía y espectáculos circenses¹⁷.

Durante el gobierno de la UP, Allende intentó mejorar la situación de la mujer, creando el Ministerio de Asuntos de la Familia que abarcaba la viudez y abolición de las relaciones maritales. En cuanto al Centro de Maternidad Creado por Democracia Cristiana, se transformó en Centro Participativo por Allende y desempeñó un papel importante en la política y en las zonas desfavorecidas del país.

En cuanto a los alimentos, se eliminó el impuesto a éstos.

Las comidas escolares fueron gratuitas para aquellos que no podían pagarlas; se otorgó por otra parte, 0,5 litros de leche para niños menores de 14 años y alumnos, mujeres embarazadas y madres lactantes (<https://goo.su/2L6Cm>).

¹⁷Del latín circenses. Adjetivo que hace referencia a lo perteneciente o relativo al circo. Este espectáculo artístico suele presentarse dentro de una gran carpa y contar con la participación de payasos, acróbatas y magos (<https://goo.su/mwnB>).

Figura 18. Salvador Allende con los alumnos



Fuente: <https://goo.su/DF7X8>

A pesar de todo esto, no fue descuidado en el campo económico; al contrario, logró lo que los primeros no lograron. Comenzó a nacionalizar los recursos naturales del país, en cuanto a las empresas salitreras y siderúrgicas en manos de las corporaciones estadounidenses y las compañías nacionales de carbón:

En diciembre de 1970, el Congreso de Allende lo aprobó por unanimidad nacionalización de una mina de cobre en manos de una empresa estadounidense y una empresa denominada Corporación Nacional del cobre de Chile CODELCO¹⁸. (<https://goo.su/36dLjQ>)

Y en el campo, el objetivo de ampliar la reforma agraria no se limitó a la distribución del suelo sino también mejoró las condiciones de los campesinos cuyos

¹⁸Codelco: Corporación Nacional del Cobre de Chile; es el mayor productor de cobre del mundo. Su cotización en el mercado internacional y los resultados anuales de Codelco determinan en gran medida el presupuesto del Estado (<https://goo.su/pf5v>).

Capítulo II

salarios seguían siendo un tercio. Se trataba de modernizar la agricultura y acabar con el poder de la oligarquía:

Los terratenientes deben alentar a los campesinos a participar en la toma de decisiones, eliminar las oportunidades para planificar la contra revolución y reenfocar y adaptar la producción a las necesidades nacionales y mejorar las condiciones de vida de los pueblos indígenas. (<https://goo.su/36dLjQ>)

Figura 19. Salvador Allende con los trabajadores



Fuente: <https://goo.su/WcpWrgj>



Fuente: <https://goo.su/nA6KH>

Durante su breve presidencia en Chile, Allende logró implementar una serie de importantes reformas económicas, sociales y políticas que beneficiaron a las clases más desfavorecidas del país. A continuación, uno de los logros políticos más importantes, el socialismo en Chile.

2.3. El socialismo chileno

Allende quería marcar el comienzo de una nueva era en la historia de Chile. Apodado "El Experimento Socialista", fue el primer gobierno socialista elegido democráticamente en América Latina. Este gobierno ha asumido la tarea de mejorar la vida de los chilenos.

Capítulo II

La transición del capitalismo¹⁹ al socialismo fue por la vía democrática y pacífica, lo que se ha dado en llamar la "vía chilena al socialismo". La vía chilena al socialismo se puede nombrar de distintas maneras:

- Vía constitucional,
- Vía allendista al socialismo,
- Vía parlamentaria,
- Vía democrática popular (<https://goo.su/2UGoOH>).

El concepto de la "vía chilena al socialismo" es un proyecto político de unidad popular para alcanzar los fines del socialismo, en el marco del sufragio, mediante el uso de la institucionalidad vigente, la democracia, el pluralismo y la libertad. Sin embargo, debe señalarse que Salvador Allende llamó así al proyecto socialista chileno (<https://goo.su/mQYLmo>).

Fue en estas circunstancias que Allende ingresó al gobierno, proponiendo utilizar la plata forma del actoral de la UP²⁰; se le llamó "la vía chilena" porque se dice que el país tenía condiciones previas para su transición al socialismo.

Su sistema permitía una evolución gradual²¹; era flexible, estable y democrático y contaba con un Ejército constitucional que respetaba la voluntad del electorado.

¹⁹El capitalismo es un sistema económico basado en la propiedad privada de los medios de producción y el uso del capital como fuente de riqueza. Los elementos principales del capitalismo son el capital y el trabajo. Para aclarar ambos, el capitalismo propone producir bienes y servicios y, comercializarlos para obtener ganancias (<https://goo.su/RrQse1>).

²⁰Unidad Popular: coalición política y electoral chilena de partidos, movimientos y organizaciones sociales de centro izquierda. Se originó el 9 de octubre de 1969, cuando el Partido Socialista de Chile y el Partido Comunista de Chile redactaron un documento oficial llamando a todos los movimientos ideológicos a unirse al nuevo Bloque Político de Izquierda (<https://goo.su/HkYdb88>).

²¹Una evolución gradual o las especies siguen iguales desde el punto de vista morfológico durante largos periodos de tiempo y sufren cambios morfológicos durante breves periodos de evolución y permanecen sin cambios hasta que ocurra el siguiente suceso en la evolución (<https://goo.su/mwnB>).

Capítulo II

La burguesía progresista reconoció la necesidad de una política industrial no monopolista, centrada en el Estado, independiente del imperialismo. Sus objetivos eran la nacionalización de los recursos naturales del país, los monopolios industriales y comerciales a gran escala y, el Banco (<https://goo.su/U9S19r>).

Las reformas políticas para institucionalizar el poder popular se consideraron necesarias para implementar este programa. Este concepto no estaba definido con precisión, sino que consistía en subordinar el poder político y económico al pueblo organizado (<https://goo.su/U9S19r>).

2.4. El Golpe de Estado de Augusto Pinochet

Chile, considerado un faro de democracia y estabilidad política en América Latina durante décadas, experimentó un sangriento pronunciamiento desencadenado por Augusto Pinochet, en el año de 1973, el cual derrocó al gobierno electo encabezado por Salvador Allende.

Figura 20. Augusto José Ramón Pinochet Ugarte



Fuente: <https://goo.su/PdDzLdL>

Augusto Pinochet nació el 25 de noviembre de 1915 en Valparaíso. En enero de 1943, se casa con Lucía Hiriart Rodríguez hija de Osvaldo Hiriart Corvalán, Ex

Capítulo II

Senador Radical y Ministro de Estado. Fue padre de cinco hijos: Lucía, Jacqueline, Verónica, Augusto y Marco Antonio.

Figura 21. La familia de Augusto Pinochet



Fuente : <https://goo.su/SW3DWgv>

En 1956, se desempeñó como Subsecretario del Ejército y fue miembro de la delegación militar chilena en Estados Unidos, desempeñándose como Agregado militar en la Embajada de Washington. A finales de 1968, fue nombrado Vicealcalde de Tarapacá y también se desempeñó como General de Brigada y Comandante Supremo del VI Ejército (<https://goo.su/23UuEC>).

En 1972 a 1973, fue Comandante en Jefe adjunto del Ejército, sucediendo al General Carlos Prats quien fue designado por el Presidente Salvador Allende primero como Ministro del Interior y luego como Ministro de Defensa. El 23 de agosto de 1973, Prats renunció como Comandante en Jefe del Departamento. Poco después, lo recomendó como su sucesor (<https://goo.su/23UuEC>).

Capítulo II

Figura 22. Carlos Prats



Fuente: <https://goo.su/O95e>

El golpe de 1973 fue algo inesperado en Chile y ha entrado en la memoria histórica del mundo. El gobierno de Estados Unidos, encabezado por el presidente Richard Nixon y el Secretario de Estado Henry Kissinger, tuvo una influencia decisiva en los grupos que se oponían a Allende al financiar y apoyar activamente el golpe (<https://goo.su/BNan>).

Figura 23. Richard Nixon, presidente d'EE.UU. (09-01-1913 / 22-04-1994)



Fuente: <https://goo.su/ap1wah>

Figura 24. Henry Kissinger, Secretario de Estado estadounidense (22-09-1973 / 20-01-1977)



Fuente :<https://goo.su/EjwJLJ>

Había varias formas de anunciar el golpe:

- El involucramiento de sectores políticos como la derecha;
- El Partido Demócrata Cristiano²²;
- Los medios anticomunistas;
- El Partido Popular en planes contra Allende para impedir la instauración de un gobierno comunista
- Conflicto de tendencias ideológicas dentro de la Iglesia Católica y la federación gobernante de la UP (<https://goo.su/sag71>).

²²Partido Demócrata Cristiano (PDC). Partido político formado el 28 de julio de 1957 por la fusión de la Farange Nacional, el Partido Conservador Social Cristiano, el Partido Nacional Cristiano, el Partido del Trabajo Agrícola y varios grupos y partidos independientes. Entre 1964 y 1970, encabezó la presidencia de la República junto a uno de sus fundadores, Eduardo Frey Montalva. Después del golpe militar de 1973, se convirtió en un actor político importante en la oposición (<https://goo.su/E6Xa>).

Capítulo II

Pero, la razón principal fue que Estados Unidos, temiendo un experimento socialista exitoso en la región, ejerció una presión diplomática, económica y encubierta sobre el gobierno socialista electo de Chile.

A finales de 1971, el primer ministro cubano Fidel Castro realizó una visita oficial de cuatro semanas a Chile; es lo que hizo sonar la alarma para los observadores occidentales que temían que Chile estuviera en el camino hacia el socialismo.

Figura 25. La visita de Fidel Castro



Fuente: <https://goo.su/wSykqF>

En esta foto, Fidel Castro está saludando y Allende se encuentra a su izquierda.

Estados Unidos estaba insatisfecho con la decisión de nacionalización de Allende, especialmente en el sector del cobre. Así, presionó económicamente a Chile; incitó a los organismos de cooperación regional contra el país, limitando la ayuda económica y no inyectando fondos localmente, asustando de este modo a los inversionistas (<https://goo.su/sag71>).

Capítulo II

El jefe militar del Ejército, Augusto Pinochet, era un hombre astuto y Allende confió en su lealtad hasta el último momento. Cuando los organizadores le hicieron una oferta, aprovechó la oportunidad sin dudarlo.

El 11 de septiembre de 1973 no fue un día sorprendente para el presidente socialista, pues se sospechaba que se avecinaba un golpe de Estado. Entre las seis de la mañana y las siete y media, el Ejército irrumpió con tanques y armamento en la entrada del Palacio de La Moneda, le pidió a Salvador Allende que se rindiera. Éste se negó.

Al darse cuenta de que sólo le quedarían algunos amigos leales, anunció el levantamiento a su pueblo en un discurso²³ con palabras conmovedoras, despidiéndose del pueblo chileno: sabía que sería su último discurso²⁴.

Vistió el manto presidencial que había marcado a los presidentes de Chile durante dos siglos, y luego cayó muerto en el palacio presidencial, negándose a renunciar a su derecho legal (<https://www.memoriachilena.gob.cl>).

Los ataques terrestres y aéreos, tanques, aviones armados y proyectiles de alto explosivo destruyeron la mayor parte del interior del Palacio de la Moneda, en una batalla que duró unos 15 minutos (<https://goo.su/4OsSGpB>).

²³ Véase Apéndices

²⁴ Véase Apéndices

Capítulo II

Figura 26. Bombardeo del Palacio de la Moneda

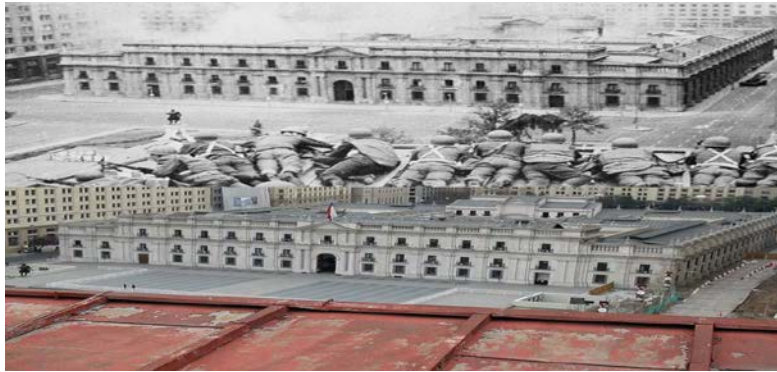

Fuente: <https://goo.su/i3VDz>

Allende fue encontrado muerto en un salón del palacio con un AK-47 que le había entregado Fidel Castro durante su visita a Chile. Después de su muerte, persistieron los rumores de que lo habían matado en defensa del Palacio.

En 1990, su cuerpo fue exhumado para determinar la causa de la muerte. Un equipo internacional que examinó el cuerpo confirmó que Allende se suicidó y que era cierto lo que dijo en su discurso de despedida en Radio Magallanes dijo: "pagaré con mi vida la lealtad del pueblo" (<https://goo.su/LNtTb>).

Figura 27. El momento en que exhumaron el cuerpo de Allende



Fuente: <https://goo.su/6HLPL>

Capítulo II

El difunto Salvador Allende fue enterrado en el Cementerio General de Santiago, la capital chilena.

Podemos clausurar este capítulo diciendo que, Salvador Guillermo Allende Gossens fue un presidente emblemático en la historia de Chile y su gobierno marcó un período de cambios significativos en el país. Su legado sigue siendo objeto de debate y análisis en la actualidad.

Conclusión

Conclusión

Cuando empezamos nuestra investigación, la formulación de la problemática fue un gran desafío para nosotras porque no era un tema del que se hablara mucho. Finalmente, encontramos un ángulo en nuestro trabajo. Nuestra problemática iba a tratar el secreto del gobierno de Salvador Allende. Ésta fue la guía de nuestro plan y también el método analítico que hemos usado en cada paso de nuestra investigación.

Al volver hacia las preguntas que guiaron el presente estudio, podemos considerar con satisfacción que la totalidad de ellas obtuvieron respuesta.

Podemos repartir los factores que favorecieron el triunfo del gobierno de Salvador Allende en dos partes.

En la primera parte, tenemos los factores que dependieron únicamente de la vida y personalidad de Allende. La familia de Salvador Allende fue el primer factor de su éxito, ya que las consecuencias inmediatas de su posición social fueron su alto nivel educativo y de formación médica.

El segundo factor es su ingreso al campo militar a temprana edad.

En la segunda parte, el factor que lo ayudó es su ilimitada cultura en el campo político, su descontento con el sistema capitalista que estaba afectando negativamente al pueblo.

Todos estos factores allanaron el camino para Salvador.

Hemos sintetizado los factores que favorecieron al presidente socialista a tener éxito, pero a lo largo de nuestra investigación, hemos demostrado que aquel secreto dependió, en gran medida, de su contacto con la gente pobre y, de su amor por su país.

Conclusión

La razón por la que llegamos a esta conclusión fue a través de sus discursos. Su estilo fue atractivo en cada uno de ellos y enfatizó la comodidad de la gente y la visión de Chile, socialista no capitalista.

En nuestras investigaciones, encontramos dificultades, especialmente la escasez de obras en papel que trataban al personaje de Salvador Allende, en nuestras bibliotecas locales y también la situación de nuestro país que de una forma u otra influyó en el desarrollo natural de nuestro proyecto.

Finalmente, esperamos que nuestro trabajo sea de utilidad para otro tipo de investigaciones. El gobierno de Salvador Guillermo Allende Gossens es un tema que propondremos a futuros estudiantes hispanistas.

Bibliografía

Obras

Corvalán, L. (2003). *El gobierno de Salvador Allende*. Santiago:LOM , 1ª edición

Fuentes electrónicas

1. Obras Pdf

Bogoslav , J.T. *Biblioteca Ministerio de salud* (<https://goo.su/HDzw3>) descargado el 27-02-2023

Roucek . Joseph S. *Mundo Hispánico "La presidencia de Allende "* (<https://goo.su/2UGoOH>)
descargado el 24-04-2023

2. Revistas

Rev. Méd . Chile (2003). *Historia de la medicina* (<https://goo.su/ccmoSMp>) descargado el 11-02-2023

3. Artículos

Salazar Salvo, M. (26 de junio de 2020) .*Ancestros, infancia y juventud de Salvador Allende Gossens* (<https://goo.su/sXHx>), descargado el 06-02-2023

4. Trabajos de Grado

Fidel Ángel G.O. (2021). *El Gobierno de Salvador Allende (1970-1973). Una experiencia de la nueva Izquierda Latinoamericana de los años 60* y Universidad de Cantabria
(<https://goo.su/36dLjQ>) descargado el 27-04-2023

5. Páginas Web

a. Textos

1. <https://goo.su/sXHx>, consultado el 25-02-2023
2. <https://goo.su/sXHx>, consultado el 25-02-2023
3. <https://goo.su/sXHx>, consultado el 25-02-2023
4. <https://goo.su/KNCnKFj>, consultado el 25-02-2023
5. <https://goo.su/ccmoSMp>, consultado el 25-02-2023
6. <https://goo.su/ccmoSMp>, consultado el 26-02-2023
7. <https://goo.su/ccmoSMp>, consultado el 26-02-2023
8. <https://goo.su/ccmoSMp>, consultado el 27-02-2023
9. <https://goo.su/SU8wxPO>, consultado el 01-03-2023
10. <https://goo.su/bymy3i>, consultado el 01-03-2023
11. <https://goo.su/qCj5U>, consultado el 01-03-2023
12. <https://goo.su/qCj5U>, consultado el 01-03-2023
13. <https://goo.su/qCj5U>, consultado el 01-03-2023
14. <https://goo.su/qCj5U>, consultado el 02-03-2023
15. <https://goo.su/qCj5U>, consultado el 02-03-2023
16. <https://goo.su/qCj5U>, consultado el 02-03-2023
17. <https://goo.su/qCj5U>, consultado el 02-03-2023
18. <https://goo.su/DX0CY>, consultado el 03-03-2023
19. <https://goo.su/vYkc>, consultado el 03-03-2023
20. <https://goo.su/vYkc>, consultado el 03-03-2023
21. <https://goo.su/vYkc>, consultado el 04-03-2023

22. (<https://goo.su/JSRNrw>), consultado el 04-03-2023
23. (<https://goo.su/JSRNrw>), consultado el 04-03-2023
24. (<https://goo.su/2L6Cm>), consultado el 04-03-2023
25. (<https://goo.su/36dLjQ>), consultado el 04-03-2023
26. (<https://goo.su/36dLjQ>), consultado el 04-03-2023
27. (<https://goo.su/2UGoOH>), consultado el 05-03-2023
28. (<https://goo.su/mQYLmo>), consultado el 05-03-2023
29. (<https://goo.su/U9S19r>), consultado el 05-03-2023
30. (<https://goo.su/U9S19r>), consultado el 05-03-2023
31. (<https://goo.su/23UuEC>), consultado el 05-03-2023
32. (<https://goo.su/23UuEC>), consultado el 05-03-2023
33. (<https://goo.su/BNan>), consultado el 06-03-2023
34. (<https://goo.su/sag71>), consultado el 06-03-2023
35. (<https://goo.su/sag71>), consultado el 06-03-2023
36. (<https://www.memoriachilena.gob.cl>), consultado el 06-03-2023
37. (<https://goo.su/4OsSGpB>), consultado el 09-03-2023
38. (<https://goo.su/LNtTb>), consultado el 10-03-2023

b. Notas

1. (<https://goo.su/D7Cg>), consultado el 11-03-2023
2. (<https://goo.su/sqVUGDU>), consultado el 11-03-2023
3. (<https://definicion.de/masoneria/>), consultado el 11-03-2023
4. (<https://goo.su/GQEaiZj>), consultado el 11-03-2023
5. (<https://goo.su/hKL1>), consultado el 12-03-2023
6. (<https://goo.su/j2QXUV>), consultado el 12-03-2023

7. <https://goo.su/NM5s0>, consultado el 11-03-2023
8. <https://definicion.de/marxismo/>, consultado el 11-03-2023
9. <https://goo.su/wT5Ao>, consultado el 11-03-2023
10. <http://su/SrKeV3>, consultado el 11-03-2023
11. <https://goo.su/eVoz>, consultado el 11-03-2023
12. <https://goo.su/gJeupb>, consultado el 11-03-2023
13. <https://memoriachilena.gob.cl>, consultado el 11-03-2023
14. <https://goo.su/T4aSRoV>, consultado el 12-03-2023
15. <https://goo.su/mwnB>, consultado el 12-03-2023
16. <https://goo.su/pf5v>, consultado el 12-03-2023
17. <https://goo.su/RrQse1>, consultado el 12-03-2023
18. <https://goo.su/HkYdb88>, consultado el 15-03-2023
19. <https://goo.su/mwnB>, consultado el 02-04-2023
20. <https://goo.su/E6Xa>, consultado el 03-04-2023

c. Figuras

1. <https://goo.su/ensT>, consultado el 04-06-2023
2. <https://goo.su/kSEf>, consultado el 04-06-2023
3. <https://goo.su/sutS>, consultado el 04-06-2023
4. <https://goo.su/4GOzwbX>, consultado el 04-06-2023
5. <https://goo.su/gSjdzH>, consultado el 18-06-2023
6. <https://goo.su/GDdfqzT>, consultado el 18-06-2023
7. <https://goo.su/T4tKM5>, consultado el 19-06-2023
8. <https://goo.su/zMAv>, consultado el 20-06-2023
9. <https://goo.su/H3uZk5x>, consultado el 20-06-2023

10. <http://dbcdf.com/>, consultado el 20-06-2023
11. <https://goo.su/obLh>, consultado el 20-06-2023
12. <https://goo.su/hLSAsA>, consultado el 20-06-2023
13. <https://goo.su/eVoz>, consultado el 20-06-2023
14. <https://goo.su/hLoTo>, consultado el 21-06-2023
15. <https://goo.su/I2BGXG>, consultado el 21-06-2023
16. <https://goo.su/gJeupb>, consultado el 21-06-2023
17. <https://goo.su/Ny4abG>, consultado el 21-06-2023
18. <https://goo.su/0onc0>, consultado el 21-06-2023
19. <https://goo.su/nkumUw>, consultado el 23-06-2023
20. <https://goo.su/DF7X8>, consultado el 23-06-2023
21. <https://goo.su/WcpWrgj>, consultado el 23-06-2023
22. <https://goo.su/nA6KH>, consultado el 23-06-2023
23. <https://goo.su/PdDzLdL>, consultado el 23-06-2023
24. <https://goo.su/SW3DWgv>, consultado el 23-06-2023
25. <https://goo.su/O95e>, consultado el 23-06-2023
26. <https://goo.su/ap1wah>, consultado el 23-06-2023
27. <https://goo.su/EjwJLJ>, consultado el 24-06-2023
28. <https://goo.su/wSykqF>, consultado el 24-06-2023
29. <https://goo.su/i3VDz>, consultado el 24-06-2023
30. <https://goo.su/6HLPL>, consultado el 24-06-2023

Anexos

Anexo 1. **Salvador Allende Castro y Laura Gossens**



Fuente: <https://goo.su/UjeSCa>

Anexo 2. **Salvador Allende (chico)**



Fuente: <https://goo.su/UjeSCa>

Anexo 3. **El Médico Salvador Allende**



Fuente: <https://goo.su/GgW91G9>

Anexo 4. **Hijas de Salvador Allende**

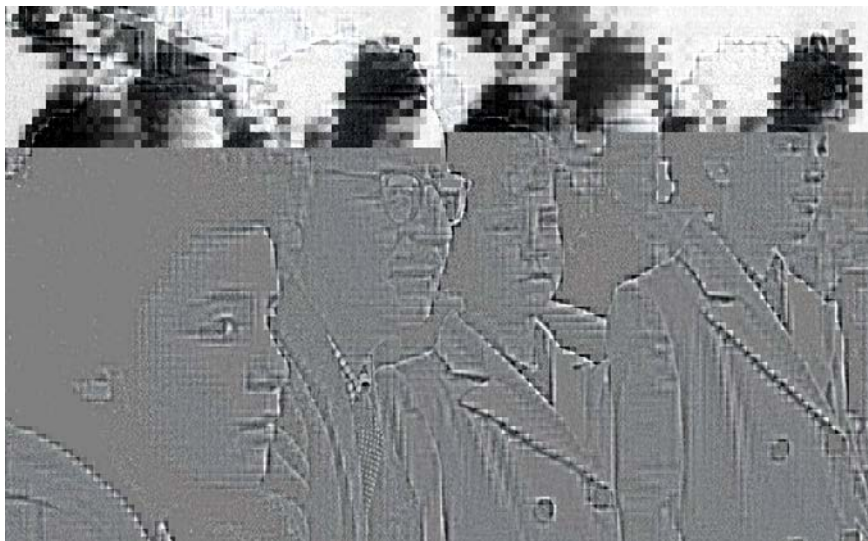

Fuente: <https://goo.su/HTJXvz>

Anexo 5. **Jorge Montt Álvarez, Director de la Armada de Chile**



Fuente: <https://goo.su/hXTM10>

Anexo 6. **Pedro Montt Montt , Presidente de la República entre el 18 -09- 1906 al 16 -08-1910**



Fuente: www.bcn.cl

Anexo 7. Ramón Barros Luco , Presidente de la República (1910-1915) Senador (1891 – 1906)



Fuente: <https://goo.su/WUI28EE>

Anexo 8. Mapa de Valparaíso



Fuente: <https://goo.su/cqf7N>

Anexo 9. **Eduardo Cruz Coke Lassabe** , Senador por la Cuarta Agrupación Provincial Santiago (1941 - 1957)

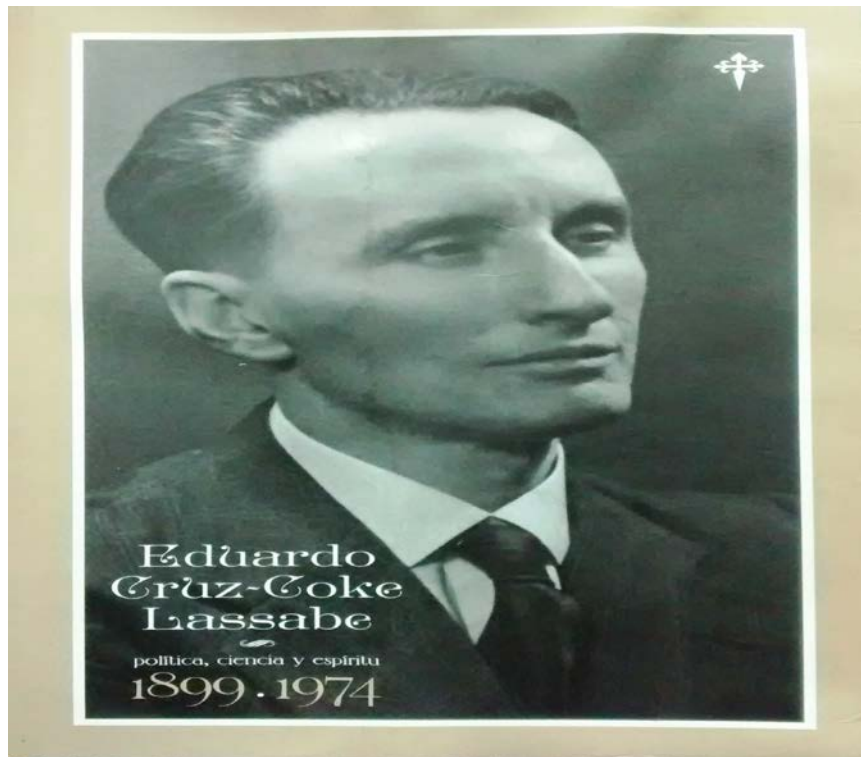

Fuente: <https://goo.su/qFWATCj>

Anexo 10. **Armando Larraguibel** , médico cirujano y académico chileno



Fuente: <https://goo.su/c5bpP>

Anexo 11. **Karl Marx**

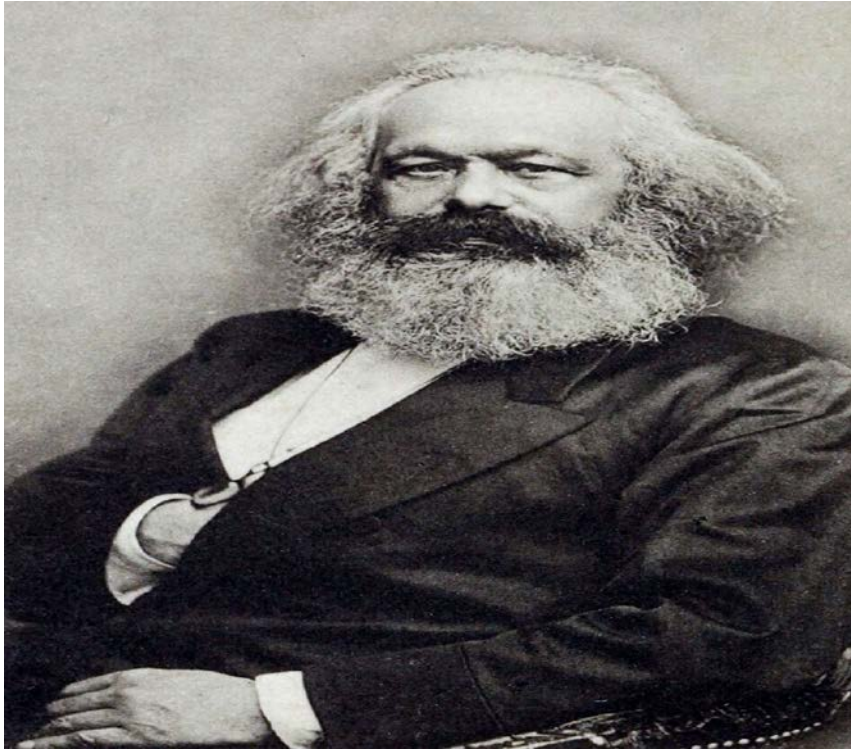

Fuente: <https://goo.su/tthS4Jy>

Anexo 12. **Friedrich Engels**

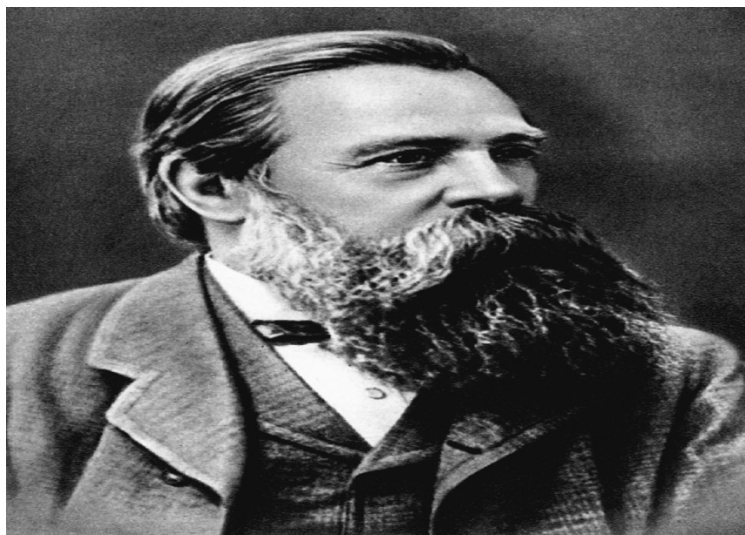

Fuente: <https://goo.su/H2wiL7N>

Anexo 13. Georg Wilhelm Friedrich

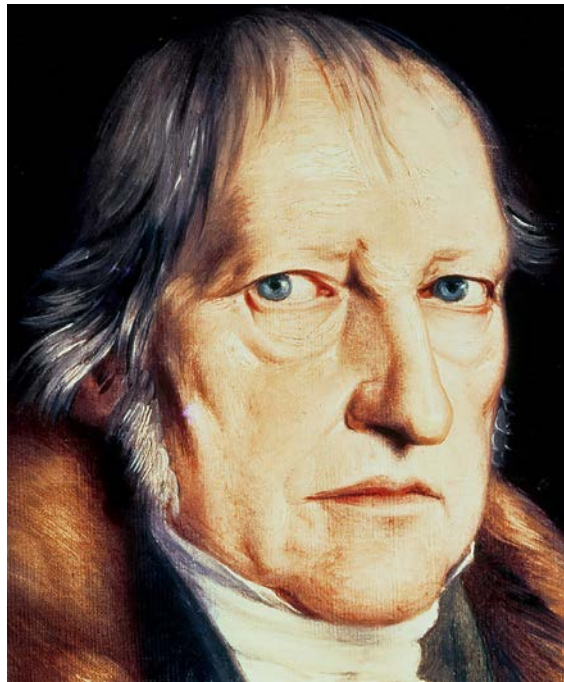

Fuente: <https://goo.su/Lbu4U>

Anexo 14. El día del golpe militar



Fuente: <https://goo.su/PuIDZW>

Anexo 15 (a). El pueblo durante el Golpe de Estado



Fuente: <https://goo.su/krkzTb>

Anexo 15 (b). El pueblo durante el Golpe de Estado



Fuente: <https://goo.su/krkzTb>

Anexo 16. La tumba de Salvador Guillermo Allende Gossens

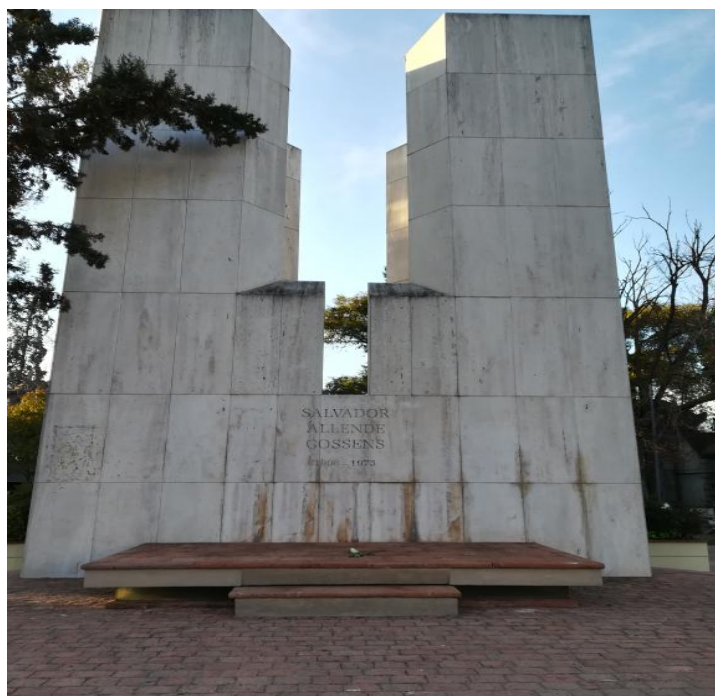

Fuente: <https://goo.su/rKfzD1>

Anexo 17. F retro con los restos de Salvador Allende en Chile



Fuente: <https://goo.su/cL1Qb>

Anexo 18. Los Presidentes de Chile entre 1925 hasta 1973

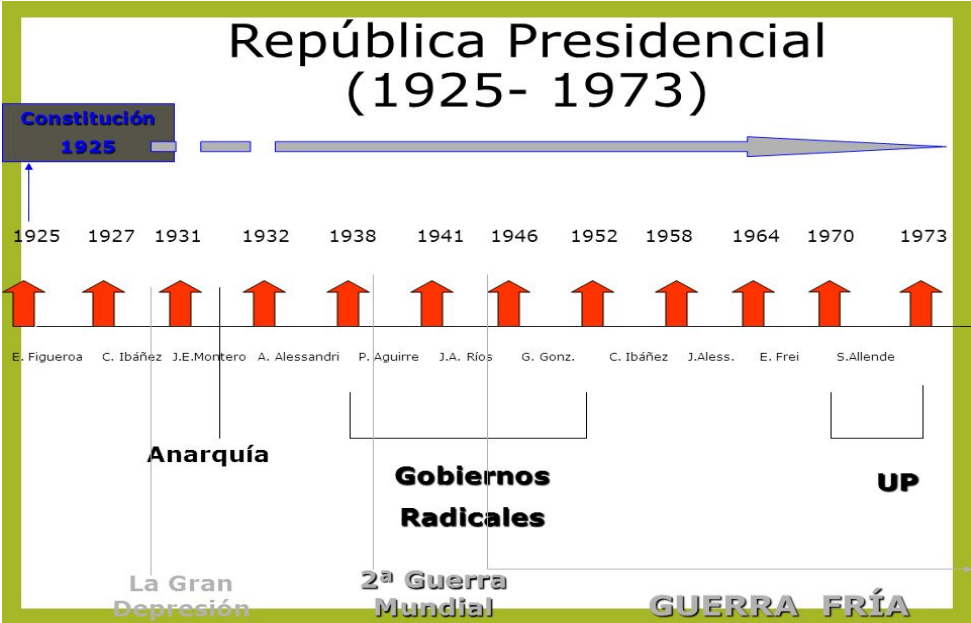

Fuente: <https://goo.su/eyrH6v>

Apéndices

El último discurso del presidente chileno, Salvador Allende

"Esta será Seguramente la última oportunidad en que me pueda dirigir a ustedes. La Fuerza Aérea ha bombardeado las torres de Radio Portales y Radio Corporación.

Mis palabras no tienen amargura, sino decepción, y serán ellas el castigo moral para los que han traicionado el juramento que hicieron... soldados de Chile, comandantes en jefe titulares, el almirante Merino que se ha auto-designado, más el señor Mendoza, general rastrero... que sólo ayer manifestara su fidelidad y lealtad al gobierno, también se ha nominado director general de Carabineros.

Ante estos hechos, sólo me cabe decirle a los trabajadores: ¡Yo no voy a renunciar! Colocado en un tránsito histórico, pagaré con mi vida la lealtad del pueblo. Y les digo que tengo la certeza de que la semilla que entregáramos a la conciencia digna de miles y miles de chilenos, no podrá ser segada definitivamente.

Tienen la fuerza, podrán avasallarnos, pero no se detienen los procesos sociales ni con el crimen... ni con la fuerza. La historia es nuestra y la hacen los pueblos.

Trabajadores de mi patria: Quiero agradecerles la lealtad que siempre tuvieron, la confianza que depositaron en un hombre que sólo fue intérprete de grandes anhelos de justicia, que empeñó su palabra en que respetaría la Constitución y la ley y así lo hizo. En este momento definitivo, el último en que yo pueda dirigirme a ustedes, quiero que aprovechen la lección. El capital foráneo, el imperialismo, unido a la reacción, creó el clima para que las Fuerzas Armadas rompieran su tradición, la que les enseñara Schneider y que reafirmara el comandante Araya, víctimas del mismo sector social que hoy estará en sus casas, esperando con mano ajena reconquistar el poder para seguir defendiendo sus granjerías y sus privilegios.

Me dirijo, sobre todo, a la modesta mujer de nuestra tierra, a la campesina que creyó en nosotros; a la obrera que trabajó más, a la madre que supo de nuestra preocupación por los niños. Me dirijo a los profesionales de la patria, a los profesionales patriotas, a los que hace días estuvieron trabajando contra la sedición auspiciada por los Colegios profesionales, colegios de clase para defender también las ventajas que una sociedad capitalista da a unos pocos. Me dirijo a la juventud, a aquellos que cantaron, entregaron su alegría y su espíritu de lucha. Me dirijo al hombre de Chile, al obrero, al campesino, al intelectual, a aquellos que serán perseguidos... porque en nuestro país el fascismo ya estuvo hace muchas horas presente en los atentados terroristas, volando los puentes, cortando la línea férrea, destruyendo los oleoductos y los gaseoductos, frente al silencio de los que tenían la obligación de proceder: estaban comprometidos. La historia los juzgará.

Seguramente Radio Magallanes será callada y el metal tranquilo de mi voz no llegará a ustedes. No importa, lo seguirán oyendo. Siempre estaré junto a ustedes. Por lo menos, mi recuerdo será el de un hombre digno que fue leal a la lealtad de los trabajadores.

El pueblo debe defenderse, pero no sacrificarse. El pueblo no debe dejarse arrasar ni acribillar, pero tampoco puede humillarse.

Trabajadores de mi patria: tengo fe en Chile y su destino. Superarán otros hombres este momento gris y amargo, donde la traición pretende imponerse. Sigán ustedes sabiendo que, mucho más temprano que tarde, de nuevo abrirán las grandes alamedas por donde pase el hombre libre para construir una sociedad mejor.

¡Viva Chile! ¡Viva el pueblo! ¡Vivan los trabajadores!

Éstas son mis últimas palabras y tengo la certeza de que mi sacrificio no será en vano. Tengo la certeza de que, por lo menos, habrá una lección moral que castigará la felonía, la cobardía y la traición".

Fuente: <https://goo.su/OYbmz6>

Frases famosas de Salvador Allende

“Nuestra nacionalidad es, en gran medida, fruto del esfuerzo, abnegación y sacrificio: de nuestras mujeres”.

“Hay algunos chilenos que quisieran que en sus casas les instalaran por lo menos tres cañerías: una de agua fría, otra de agua caliente y una tercera de tinto. Y eso es inaceptable y contra ello debemos combatir”.

“ ¡Trabajadores de mi Patria!: Tengo fe en Chile y en su destino. Superarán otros hombres este momento gris y amargo donde la traición pretende imponerse. Sigán ustedes sabiendo que, mucho más temprano que tarde, abrirán de nuevo las grandes alamedas por donde pase el hombre libre, para construir una sociedad mejor. ¡Viva Chile!, ¡Viva el pueblo!, ¡Vivan los trabajadores!”

“Llegaron en poderosos automóviles, jóvenes hijos de sus papás que nunca le trabajaron una hora a nadie y muchachitas que nunca han lavado una olla”.

“No dudaría un momento en renunciar si los trabajadores, los campesinos, los técnicos y profesionales de Chile así me lo demandaran o sugirieran”.

“Tengo experiencia y la estoy empleando al servicio de una carretera chilena para los problemas de Chile. Siempre aprovechamos la experiencia venga de donde venga, pero adaptándola a nuestra realidad. Lo estoy poniendo en uso de una manera chilena, para los problemas de Chile. No somos los colonos mentales de nadie”.

“Yo no soy el presidente de todos los chilenos. No soy un hipócrita diciendo eso”.

Fuente: <https://goo.su/QW5x>

Resumen

Salvador Allende es una figura histórica significativa en Chile. Fue un médico y político chileno y fue miembro del Partido Socialista de Chile. Se convirtió en presidente el 3 de noviembre de 1970, después de ganar las elecciones presidenciales. Fue el primer marxista en llegar al poder a través de elecciones democráticas en América Latina. Durante su mandato, Allende implementó políticas de corte socialista, como la nacionalización de la industria del cobre y la reforma agraria. Sin embargo, su gobierno enfrentó numerosos desafíos, incluyendo una oposición política y económica intensa, lo que llevó a una profunda polarización en la sociedad chilena.

Palabras clave: Salvador- Chile -Socialismo - Unidad Popular – Pronunciamiento

Abstract

Salvador Allende is a significant historical figure in Chile, He was a Chilean physician and politician, and was a member of the Chilean Socialist Party. He became president on November 3, 1970, after winning the presidential election. He was the first Marxist to come to power through democratic elections in Latin America. During his tenure, Allende implemented socialist policies, such as the nationalization of the copper industry and land reform. However, his government faced numerous challenges, including intense political and economic opposition, which led to a deep polarization in Chilean society.

Keywords: Salvador – Chile – socialism – politician - Popular Unity – Pronouncement

ملخص

سلفادور الليندي شخصية تاريخية مهمة في تشيلي. كان طبيبًا وسياسيًا تشيليًا ، وكان عضوًا في الحزب الاشتراكي التشيلي. أصبح رئيسًا في 3 نوفمبر 1970 ، بعد فوزه في الانتخابات الرئاسية. كان أول ماركسي يصل إلى السلطة من خلال انتخابات ديمقراطية في أمريكا اللاتينية. خلال فترة ولايته ، نفذ الليندي سياسات اشتراكية ، مثل تأميم صناعة النحاس وإصلاح الأراضي. ومع ذلك ، واجهت حكومته العديد من التحديات ، بما في ذلك المعارضة السياسية والاقتصادية الشديدة ، مما أدى إلى استقطاب عميق في المجتمع التشيلي.

الكلمات المفتاحية: سلفادور- تشيلي- الاشتراكية- الوحدة الشعبية - الانقلاب العسكري.